



ESTADO DO RIO GRANDE DO NORTE  
PREFEITURA MUNICIPAL DE MONTANHAS  
COMISSÃO PERMANENTE DE LICITAÇÃO  
Rua São José, 4, Centro, Montanhas/RN CEP: 59198000 CNPJ: 08.354.383/0001-08

# EDITAL DE LICITAÇÃO

## TOMADA DE PREÇOS Nº 008/2020

### PROCESSO ADMINISTRATIVO Nº 136/2020

A COMISSÃO PERMANENTE DE LICITAÇÃO DA PREFEITURA MUNICIPAL DE MONTANHAS/RN, criada pela **PORTARIA Nº 002/2020, DE 07 DE JANEIRO DE 2020**, com as suas alterações, torna público, para conhecimento dos interessados que, às **09h00min do dia 28 do mês de AGOSTO do ano de 2020**, na sede da PMM, sala de reunião da Comissão Permanente de Licitação – CPL, situada à Rua São José, nº 04, centro, Montanhas/RN, que serão recebidos os documentos e as propostas das licitantes relativas à **TOMADA DE PREÇOS Nº 008/2020**, do tipo **MENOR PREÇO** sob o regime de empreitada por **PREÇO GLOBAL**. O procedimento licitatório será regido pela consolidada Lei n 8.666, de 21 de junho de 1993 e demais normas regulamentares aplicáveis à espécie e ainda pela Lei Complementar nº 123, de 14 de dezembro de 2006.

Não havendo expediente na data marcada para abertura da licitação, ficará a reunião adiada para o primeiro dia útil subsequente, no mesmo local e hora, salvo disposições em contrário.

Integram este Edital:

- a) Anexo I – Modelo de Declaração de Pleno Atendimento aos Requisitos de Habilitação;
- b) Anexo II – Modelo de Qualificação de Microempresa ou Empresa de Pequeno Porte;
- c) Anexo III – Modelo de Declaração de Inexistência de Fato Impeditivo;
- d) Anexo IV – Modelo de Declaração de Regularidade para com o Ministério do Trabalho;
- e) Anexo V – Modelo de Declaração de Atendimento ao Processo Licitatório;
- f) Anexo VI – Modelo de Declaração de Informação do CNAE de Maior Atividade
- g) Anexo VII – Modelo de Declaração Que não contém parentesco entre sócios da empresa com servidores do órgão;
- h) Anexo VIII – Projetos;
- i) Anexo IX – Planilha Orçamentária;
- j) Anexo X – Memorial de Cálculo;
- l) Anexo XI – Cronograma Físico Financeiro;
- m) Anexo XII – Memorial Descritivo;
- n) Anexo XIII – BDI;
- o) Anexo XIV – Composições;
- p) Anexo XV – Modelo de Declaração de Vistoria Técnica;
- o) Anexo XVI – Minuta de Contrato.

#### 1. DO OBJETO

**1.1** Contratação de empresa especializada para executar todas as atividades inerentes à construção de praça pública próximo ao Conjunto Bandeirante onde funciona uma central de Moto Táxi no Município de Montanhas/RN.



**ESTADO DO RIO GRANDE DO NORTE  
PREFEITURA MUNICIPAL DE MONTANHAS  
COMISSÃO PERMANENTE DE LICITAÇÃO**

Rua São José, 4, Centro, Montanhas/RN CEP: 59198000 CNPJ: 08.354.383/0001-08

## **2. CONDIÇÕES DE PARTICIPAÇÃO**

**2.1** Poderão participar desta Licitação os interessados pertencentes ao ramo de atividade relacionado ao objeto da licitação, conforme disposto nos respectivos atos constitutivos, que atenderem a todas as exigências, inclusive quanto à documentação, constantes deste Edital e seus anexos.

**2.2** A verificação da compatibilidade do objeto da contratação com a atividade da licitante dar-se-á na fase de Habilitação.

**2.3** - Não será admitida nesta licitação a participação de pessoas jurídicas:

2.3.1 Que estejam impedidas de licitar e contratar com a Administração Pública, durante o prazo da sanção aplicada;

2.3.2 Que tenham sido declaradas inidôneas para licitar ou contratar com a Administração Pública, enquanto perdurarem os motivos determinantes da punição ou até que seja promovida sua reabilitação;

2.3.3 Que se encontrem em processo de dissolução, liquidação, falência, concordata, fusão, cisão, incorporação e sob concurso de credores;

2.3.4 Organizadas em consórcio;

2.3.5 Estrangeiras não autorizadas a funcionar no País;

2.3.6 Que tenham diretores, sócios ou representantes legais participando em mais de uma proposta;

2.3.7 Que possuam, em sua diretoria ou quadro técnico, servidor público vinculado a PMM/RN;

2.3.8 Enquadradas ou que tenha representante enquadrado nas vedações previstas no artigo 9º da Lei nº 8.666/1993.

**2.4** Caso seja constatada a ocorrência de quaisquer das situações referidas no item 2.3, ainda que a posteriori, a empresa licitante será desqualificada, ficando esta e seus representantes sujeitos às penas legais cabíveis.

## **3. DO CREDENCIAMENTO**

**3.1** No dia, horário e local estabelecidos no preâmbulo deste Edital, o representante da licitante deverá apresentar, em separado dos envelopes, documentos que o credencie a se manifestar, assinar e/ou rubricar documentos ou de responder pela empresa durante a sessão pública, devendo, ainda, identificar-se exibindo documento oficial de identificação que contenha foto.

**3.2** No caso de representação por sócio, proprietário, dirigente ou assemblado, tal condição deverá ser demonstrada mediante apresentação de documento de identificação civil, acompanhado de cópia autenticada do respectivo Contrato, Estatuto Social ou outro instrumento de constituição jurídica, devidamente registrado, no qual estejam expressos seus poderes para individualmente exercer direitos e assumir obrigações em nome da empresa.

**3.3** No caso de representação por procurador, o credenciamento far-se-á por meio de instrumento público ou particular de procuração, neste caso com firma reconhecida em cartório, no qual conste expresso poder para assinar atas e planilhas, negociar valores, interpor recursos e desistir de sua interposição e praticar todos os demais Atos pertinentes ao certame, em nome do proponente/outorgante com poder para tal outorga.

**3.4** Será admitido apenas 1 (um) representante para cada licitante, não sendo admitida a participação de um mesmo representante legal para mais de uma empresa.

**3.5** A licitante que se enquadre como Microempresa ou Empresa de Pequeno Porte, conforme os critérios estabelecidos na Lei Complementar nº 123/06, e que tenha a intenção de usufruir do



**ESTADO DO RIO GRANDE DO NORTE  
PREFEITURA MUNICIPAL DE MONTANHAS  
COMISSÃO PERMANENTE DE LICITAÇÃO**

Rua São José, 4, Centro, Montanhas/RN CEP: 59198000 CNPJ: 08.354.383/0001-08

tratamento diferenciado, deverá apresentar Declaração de Qualificação de Microempresa ou Empresa de Pequeno Porte, de acordo com modelo estabelecido no ANEXO II deste Edital.

**4. DA FORMA DE APRESENTAÇÃO DO ENVELOPE “HABILITAÇÃO” E “PROPOSTA DE PREÇOS”**

**4.1** Os documentos referentes à HABILITAÇÃO e à PROPOSTA DE PREÇOS deverão ser entregues, impreterivelmente, no dia, hora e local determinados neste Edital, mediante a apresentação de 2 (dois) envelopes não transparentes, fechados e indevassáveis, contendo em suas partes externas e frontais, em caracteres destacados, além do nome empresarial e CNPJ da licitante, os seguintes dizeres:

**ENVELOPE 01 – DOCUMENTAÇÃO DE HABILITAÇÃO  
A COMISSÃO PERMANENTE DE LICITAÇÃO  
PREFEITURA MUNICIPAL DE MONTANHAS/RN  
LICITAÇÃO Nº 008/2020 – TOMADA DE PREÇOS  
LICITANTE: (razão social)**

**ENVELOPE 02 – PROPOSTA DE PREÇOS  
A COMISSÃO PERMANENTE DE LICITAÇÃO  
PREFEITURA MUNICIPAL DE MONTANHAS/RN  
LICITAÇÃO Nº 008/2020 – TOMADA DE PREÇOS  
LICITANTE: (razão social)**

**5. DISPOSIÇÕES GERAIS DA HABILITAÇÃO**

**5.1** A documentação exigida nesta licitação, em língua portuguesa, deverá comprovar a habilitação jurídica, a regularidade fiscal, as qualificações técnicas e econômicas do licitante e ainda a demonstração do cumprimento do disposto no inciso XXXIII do art. 7º da Constituição Federal.

**5.2** Os documentos apresentados não serão devolvidos às licitantes, permanecendo como integrantes do processo licitatório, exceto a ressalva da ocorrência do item 8.6.

**5.3** Os documentos exigidos neste edital deverão estar com prazo de validade em vigor na data prevista para abertura dos envelopes de habilitação.

**5.4** Não serão aceitos documentos oficiais sem prazo de validade expresso, nem os particulares sem indicação do tempo da ocorrência dos fatos neles contidos.

**5.5** Os documentos que não contenham expresso o prazo de validade deverão ser apresentados acompanhados de declaração do órgão emissor informando essa condição de validade indeterminada.

**5.6** Os documentos para habilitação são referentes à sede do licitante e, para os efeitos desta licitação, considera-se sede, a matriz ou o único estabelecimento da empresa.

**5.7** A documentação exigida poderá ser apresentada no original ou através de impresso informatizado obtido via Internet.

**5.8** A documentação também poderá ser apresentada através de cópia, produzida por qualquer processo de reprodução, autenticada por cartório competente ou pela Comissão Permanente de Licitação.

**6. DO CONTEÚDO DO ENVELOPE “DOCUMENTOS DE HABILITAÇÃO”**

**6.1** O Envelope "Documentos de Habilitação", deverá conter os documentos a seguir:

**6.1.1 HABILITAÇÃO JURÍDICA**



**ESTADO DO RIO GRANDE DO NORTE  
PREFEITURA MUNICIPAL DE MONTANHAS  
COMISSÃO PERMANENTE DE LICITAÇÃO**

Rua São José, 4, Centro, Montanhas/RN CEP: 59198000 CNPJ: 08.354.383/0001-08

6.1.1.1 Ato constitutivo, estatuto ou contrato social em vigor, devidamente registrado na Junta Comercial da respectiva sede, acompanhado de documento comprobatório de seus administradores, no caso de sociedade empresária;

6.1.1.2 No caso de sociedade por ações, apresentar também os documentos de eleição dos atuais administradores;

6.1.1.3 Decreto de autorização, no caso de empresa ou sociedade estrangeira em funcionamento no País;

6.1.1.4 Os documentos indicados nos itens 6.1.1.1. a 6.1.1.2 deverão estar acompanhados de todas as alterações ou da consolidação respectiva e deles deverá constar, entre os objetivos sociais, a execução de atividades da mesma natureza ou compatível com o objeto desta Tomada de Preços.

6.1.1.5 Os documentos relacionados nos itens 6.1.1.1. a 6.1.1.2. não precisarão constar do Envelope "Documentos de Habilitação" se tiverem sido apresentados para o credenciamento.

**6.1.2 REGULARIDADE FISCAL E TRABALHISTA**

6.1.2.1 Prova de inscrição no Cadastro Nacional de Pessoas Jurídicas (CNPJ), pertinente ao ramo de atividade compatível com o objeto desta licitação;

6.1.2.2 Prova de inscrição no Cadastro de Contribuintes Estadual e/ou Municipal, relativo ao domicílio ou sede da licitante, pertinente ao ramo de sua atividade e compatível com o objeto do certame;

6.1.2.3 Prova de regularidade para com a Fazenda Federal, mediante apresentação de Certidão Conjunta de Débitos Relativos a Tributos Federais e à Dívida Ativa da União;

6.1.2.4 Prova de regularidade para com a Fazenda Estadual, mediante apresentação de Certidão Negativa de Débitos;

6.1.2.5 Prova de regularidade para com a Fazenda Municipal, mediante apresentação de Certidão Negativa de Débitos relativos a Tributos Municipais;

6.1.2.6 Prova de regularidade relativa ao Fundo de Garantia por Tempo de Serviço, mediante apresentação de Certificado de Regularidade do FGTS;

6.1.2.7 Prova de inexistência de débitos inadimplidos perante a Justiça do Trabalho, mediante apresentação de Certidão Negativa de Débitos Trabalhistas;

6.1.2.8 As certidões e certificado referidos nos itens 6.1.2.3. a 6.1.2.7. deverão ter validade na data da abertura da sessão pública desta licitação, com a ressalva do disposto no art. 43 da Lei Complementar nº 123/2006 (caput e parágrafos);

6.1.2.9 A Comissão poderá consultar sítios eletrônicos oficiais de órgãos e entidades emissores de certidões e certificado, para confirmar a autenticidade dos documentos apresentados, conforme itens 6.1.2.1 a 6.1.2.7.

**6.1.3 QUALIFICAÇÃO ECONÔMICO-FINANCEIRA**

6.1.3.1 Certidão Negativa de Falência (conforme Lei nº 11.101/05), expedida pelo distribuidor da sede da licitante até (noventa) dias antes da sessão de abertura desta licitação, se outro prazo não for definido nas próprias certidões.

6.1.3.2 Balanço Patrimonial e Demonstração do Resultado do último exercício social, já exigíveis e apresentados na forma da lei, que comprovem a boa situação financeira da empresa, vedada a sua substituição por balancetes ou balanços provisórios, podendo ser atualizados por índices oficiais quando encerrados há mais de 3 (três) meses da data de apresentação da proposta.



**ESTADO DO RIO GRANDE DO NORTE  
PREFEITURA MUNICIPAL DE MONTANHAS  
COMISSÃO PERMANENTE DE LICITAÇÃO**

Rua São José, 4, Centro, Montanhas/RN CEP: 59198000 CNPJ: 08.354.383/0001-08

6.1.3.3 O Balanço Patrimonial e a Demonstração de Resultado deverão ser apresentados em uma das seguintes formas:

6.1.3.3.1 Inscritos no Livro Diário, devidamente registrado na Junta Comercial da sede ou domicílio da licitante ou órgão equivalente, inclusive com os Termos de Abertura e Encerramento.

6.1.3.3.2 Arquivados na Junta Comercial da sede ou domicílio da licitante ou órgão equivalente.

6.1.3.4 Em relação à boa situação financeira, serão habilitados os licitantes que apresentarem os seguintes indicadores:

6.1.3.4.1 Índice de Liquidez Geral (ILG) igual ou maior do que 1, resultante da aplicação da seguinte fórmula:  $ILG = \frac{\text{Ativo Circulante} + \text{Realizável a Longo Prazo}}{\text{Passivo Circulante} + \text{Passivo Não Circulante}} \geq 1$

6.1.3.4.2 Índice de Solvência Geral (ISG) igual ou maior do que 1, resultante da aplicação da seguinte fórmula:  $ISG = \frac{\text{Ativo Total}}{\text{Passivo Circulante} + \text{Passivo Não Circulante}} \geq 1$

6.1.3.4.3 Serão habilitados os licitantes que apresentarem ILG menor do que 1, desde que atendam as demais exigências e comprovem possuir valor de patrimônio líquido igual ou superior a 10% do valor estimado da contratação.

6.1.3.4.4 O Balanço Patrimonial e a Demonstração de Resultado deverão vir acompanhados da “Certidão de Regularidade Profissional”, vinculada ao profissional da contabilidade que assina as peças contábeis, cuja validade deve abranger a data-limite para recebimento das propostas.

6.1.3.4.4.1 Também será aceito documento que comprove a regularidade do profissional na data-base das demonstrações contábeis.

6.1.3.4.4.2 A regularidade do profissional que assina as demonstrações contábeis poderá ser atestada, mediante a emissão da certidão de regularidade, por parte da Comissão de Licitação, via internet, durante a sessão.

#### **6.1.4 QUALIFICAÇÃO TÉCNICA**

6.1.4.1 Registro ou inscrição da empresa e do responsável técnico habilitado no Conselho Regional de Engenharia e Agronomia - CREA ou no Conselho de Arquitetura e Urbanismo - CAU em qualquer regional do país;

6.1.4.1.1 As empresas não sediadas no Estado do Rio Grande do Norte, deverão apresentar, na certidão expedida pelo CREA do seu Estado de origem, visto do CREA-RN, dentro do prazo de validade, nos termos do que disciplina a Resolução CONFEA nº 413/97.

6.1.4.2 Capacidade Técnico-Operacional: Comprovação de aptidão do licitante, através de atestados ou Certidões fornecidas por pessoas jurídicas de direito público ou privado, devidamente registrados no CREA (conforme especificado no item 6.1.4.1) acompanhados das respectivas Certidões de Acervo Técnico - CAT, comprovando que a proponente executou serviços semelhantes aos do objeto deste edital;

6.1.4.3 Capacitação Técnico-profissional: Comprovação da licitante de que possui profissional(is) de nível superior, pertencente ao seu quadro, como responsável técnico, na data desta licitação, devidamente registrado no CREA/RN, detentor de CAT – Certidão de Acervo Técnico nos termos da resolução nº 425/98 CONFEA, por execução de objeto com características semelhantes ao objeto licitado.

6.1.4.3.1 Deverá ser apresentado, obrigatoriamente, comprovante de vínculo entre o profissional e a empresa, mediante um dos documentos abaixo:



**ESTADO DO RIO GRANDE DO NORTE  
PREFEITURA MUNICIPAL DE MONTANHAS  
COMISSÃO PERMANENTE DE LICITAÇÃO**

Rua São José, 4, Centro, Montanhas/RN CEP: 59198000 CNPJ: 08.354.383/0001-08

- a) Relação empregatícia, por Carteira de Trabalho ou livro de Registro de Empregado autenticado pelo Tribunal Regional do Trabalho, ou;
- b) Contrato social da empresa (no caso de sócio), ou;
- c) Ata constitutiva da diretoria (nas sociedades anônimas), ou;
- d) Contrato de prestação de serviços de autônomo, sem vínculo trabalhista, regido pela legislação comum.

6.1.4.4 Os profissionais indicados para fim de comprovação técnico profissional, deverão participar, da execução do objeto de licitação.

6.1.4.5 A Empresa licitante deverá indicar um profissional, devidamente credenciado, que deverá comparecer a PMJ/RN, até o dia útil imediatamente anterior à data de abertura da licitação, impreterivelmente, no horário das 07h00min às 13h00min horas, para efetuar a visita técnica, onde tomará conhecimento das condições locais da realização das obras e serviços, para a elaboração de sua Proposta de Preços, devendo constar no envelope 1- Da Habilitação.

6.1.4.5.1 A visita ao local da obra por parte das licitantes deverá ser feita antes da apresentação de suas propostas. Todas as condições locais deverão, então, ser adequadamente observadas, devendo ainda ser pesquisados e levantados todos os elementos, quantitativos e demais dados que possam ter influência no desenvolvimento dos trabalhos, de modo que não serão atendidas solicitações durante a realização das obras e os serviços sob o argumento de falta de conhecimento das condições de trabalho, instalações existentes ou de dados do projeto;

6.1.4.5.2 Declaração de Vistoria Técnica preenchido, declarando ter a licitante tomado conhecimento do local e das condições para a execução das obras e serviços objeto desta licitação (Anexo VIII):

a) A visita ao local das obras e serviços feita pelo responsável da licitante, deverá ser solicitada através de requerimento, junto à Comissão Permanente de Licitação, situada à Rua da Matriz, 200, centro – Jundiá/RN, Tel. (084) 3285-5036;

b) No requerimento supracitado deverão constar os dados da empresa, o nome do responsável pela vistoria, a indicação do número do edital e o seu respectivo objeto.

6.1.4.5.3 A Vistoria Técnica poderá ser substituída por declaração de renúncia à vistoria, assumindo, a empresa, toda a responsabilidade e/ou consequências por não ter comparecido à visita, cujo documento será devidamente assinado pelo sócio/proprietário ou responsável técnico. A empresa que não realizar a visita técnica ou não emitir a declaração de renúncia será automaticamente inabilitada.

### **6.1.5 OUTRAS COMPROVAÇÕES**

6.1.5.1 Declaração de Pleno Atendimento aos Requisitos de Habilitação (ANEXO I);

6.1.5.2 Declaração de que inexistente qualquer fato impeditivo à sua participação na licitação, que não foi declarada inidônea e não está impedida de contratar com o Poder Público, ou suspensão de contratar com a Administração, e que se compromete a comunicar ocorrência de fatos supervenientes (ANEXO III);

6.1.5.3 Declaração de que não emprega menor de dezoito anos em trabalho noturno, perigoso ou insalubre, bem como não emprega menor de dezesseis anos (ANEXO IV);

6.1.5.4 Declaração de Atendimento ao Processo Licitatório (ANEXO V);

6.1.5.5 Declaração de Informação do CNAE de Maior Atividade (ANEXO VI);

6.1.5.6 Modelo de Declaração Que não contém parentesco entre sócios da empresa com servidores do órgão (ANEXO VII);

6.1.5.7 Consulta Consolidada de Pessoa Jurídica nos Órgãos: TCU, CNJ, CEIS e CNEP (<https://certidoes-apf.apps.tcu.gov.br/>);



**ESTADO DO RIO GRANDE DO NORTE  
PREFEITURA MUNICIPAL DE MONTANHAS  
COMISSÃO PERMANENTE DE LICITAÇÃO**

Rua São José, 4, Centro, Montanhas/RN CEP: 59198000 CNPJ: 08.354.383/0001-08

6.1.5.8 Certificado de Registro Cadastral – CRC, emitido pela Prefeitura Municipal de Montanhas/RN, dentro de sua validade, obedecendo ao § 2º do Art. 22 da Lei nº 8.666/93;

6.1.5.9 **ALVARÁ DE FUNCIONAMENTO**, expedido pelo Município ou Estado do domicílio ou sede do licitante.

6.1.5.10 Indicação do Responsável Técnico (Engenheiro Civil) para a execução dos serviços da referida licitação.

## **7. DO CONTEÚDO DO ENVELOPE “PROPOSTA DE PREÇOS”**

**7.1** Não serão consideradas propostas apresentadas após a data e hora convencionadas para apresentação dos envelopes, nem propostas feitas por telex, telegrama, fax ou e-mail.

**7.2** Não serão aceitas propostas e nem ajustes verbais de qualquer natureza. Como proposta de preços, o licitante deverá apresentar no envelope, em 01 (uma) via, os seguintes documentos:

7.2.1 Proposta datilografada ou impressa, em língua portuguesa, folhas numeradas, rubricadas e assinada na última, sem rasuras, borrões ou entrelinhas, e na expressão monetária vigente no país;

7.2.1.1 No preço deverão estar incluídas as despesas de taxas, pessoal, impostos, seguros, material, encargos sociais e todas as demais incidentes sobre o objeto da licitação.

7.2.1.2 Declaração expressa em que seja mencionado o valor global da proposta comercial e o prazo de sua validade, que não será inferior a 60 (sessenta) dias consecutivos, contados da data de recepção dos envelopes de habilitação e de proposta de preços;

7.2.2 Os valores total e unitário propostos, serão de exclusiva responsabilidade do licitante, não lhe assistindo o direito de pleitear qualquer alteração deles, sob alegação de erro, omissão, nem qualquer outro pretexto.

7.2.3 Será considerado vencedor a empresa que apresentar o menor preço global.

7.2.4 Somente no caso de ocorrer empate, depois de obedecido o disposto no art. 3º, § 2º, e seus incisos, da Lei nº 8.666/93, a classificação far-se-á, obrigatoriamente, por sorteio, em ato público, para o qual serão convocados todos os licitantes, caso não estejam presentes no exame e julgamento das propostas;

**7.3** Declaração expressa, datada e assinada pelo representante legal da empresa, que se sujeita às condições estabelecidas neste Edital para a execução do objeto desta licitação.

**7.4** Planilha Orçamentária de Serviços, indicando:

a) Preço unitário de cada item, até os centavos, considerando-se até a segunda casa decimal após a vírgula, devidamente assinada e com menção do título profissional pelo responsável pela formulação do documento;

b) Preço total de cada item decorrente da multiplicação da respectiva quantidade pelo preço unitário correspondente, sem arredondamento, desprezando-se as frações posteriores, considerando-se até a segunda casa decimal após a vírgula;

c) Valor global da Planilha decorrente da soma de todos os totais dos itens e acrescido do BDI, não podendo ser superior ao estabelecido no Projeto Básico;

d) Os erros de soma ou multiplicação, eventualmente configurados na Proposta Comercial das empresas licitantes, serão corrigidos pela Comissão Permanente de Licitações. Havendo divergência entre o preço unitário e o preço total, prevalecerá o preço unitário e o total será corrigido, sendo que no caso de valores expressos em algarismo e por extenso, prevalecerá este último;

**7.5** Cronograma físico-financeiro, devidamente assinado e com menção do título pelo responsável pela formulação do documento;



**ESTADO DO RIO GRANDE DO NORTE  
PREFEITURA MUNICIPAL DE MONTANHAS  
COMISSÃO PERMANENTE DE LICITAÇÃO**

Rua São José, 4, Centro, Montanhas/RN CEP: 59198000 CNPJ: 08.354.383/0001-08

**7.6** Orçamento Analítico com Planilhas de Composição de Custos dos Serviços, Planilha de Composição de Encargos Sociais e Planilha de Composição de BDI, ressaltando que as microempresas optantes pelo simples nacional deverão apresentar as composições dos Encargos Sociais e BDI de acordo com a legislação em vigor.

7.6.1 As composições de Custo Unitário das Obras e Serviços deverão ser formuladas pelo licitante. No caso do licitante utilizar os preços do SINAPI / CEF, deverá citar o código e a data de referência de tal Preço Referencial.

7.6.2 Em caso de divergência entre o custo constante da planilha de composição de custos unitários e o constante da planilha de orçamento sintético, prevalecerá o primeiro.

**7.7** Todos os documentos deverão ser assinados por profissionais aptos para tal procedimento, indicando número do Conselho ao qual é vinculado.

## **8. EXAME E JULGAMENTO DA HABILITAÇÃO**

**8.1** Recebidos os credenciamentos e envelopes de todos os licitantes, atestada a regularidade, o sigilo e a integridade deles e não havendo qualquer impugnação a este respeito sobre a qual deva manifestar-se imediatamente a Comissão, será dado início à abertura e exame da habilitação de cada um dos licitantes, pela ordem de apresentação deles.

**8.2** Aberto o envelope da habilitação, os documentos nele constantes serão rubricados pelos membros da Comissão que, em seguida, os oferecerá ao exame e à rubrica dos representantes dos demais licitantes presentes no ato.

**8.3** A Comissão, então, verificará a documentação apresentada e de pronto determinará se estão presentes todas as peças exigidas neste Edital.

**8.4** Decidirá de pronto também as impugnações orais que se fizerem aos documentos examinados.

**8.5** A Comissão, no entanto, se reserva o direito de verificar, na fonte emissora, a autenticidade dos documentos apresentados na habilitação.

**8.6** Se a documentação estiver incompleta ou não atender ao disposto neste Edital ou se acatar impugnação oral feita por qualquer outro licitante, a Comissão inabilitará o licitante em questão e devolver-lhe-á o envelope da proposta de preços, sem que tenha sido aberto.

**8.7** Feita a verificação e ultrapassadas as medidas preliminares, determinada a habilitação ou inabilitação de cada licitante, a Comissão inquirirá cada licitante que se tenha feito representar no ato sobre seu eventual interesse em renunciar ao direito de recorrer do julgamento da fase de habilitação.

**8.8** Os licitantes representados no ato que renunciarem ao direito de recorrer do julgamento da fase de habilitação, serão expressamente nominados e serão identificados seus representantes, tudo constando da ata.

**8.9** Se todos os licitantes estiverem representados no ato e todos tiverem renunciado ao direito de recorrer deste julgamento, a Comissão poderá passar à fase do julgamento das propostas, abrindo os envelopes respectivos.

**8.10** Se não houver renúncia ao direito de recorrer por parte de todos os licitantes presentes, a Comissão emitirá a ata do julgamento da habilitação, dela tirando extrato para publicação no Diário Oficial dos Municípios do Estado do Rio Grande do Norte - FEMURN e aguardará o prazo legal para eventual interposição de recursos.

**8.11** Se houver interposição de recursos, a Comissão os processará na forma determinada pelo Art. 109 da Lei 8666/93.

**8.12** Não havendo recursos, a Comissão atestará em ata correspondente e passará ao exame e julgamento das propostas.





**ESTADO DO RIO GRANDE DO NORTE  
PREFEITURA MUNICIPAL DE MONTANHAS  
COMISSÃO PERMANENTE DE LICITAÇÃO**

Rua São José, 4, Centro, Montanhas/RN CEP: 59198000 CNPJ: 08.354.383/0001-08

**8.13** Após a fase de habilitação, não serão considerados pedidos de retirada das propostas, ficando os licitantes vinculados a todos os seus efeitos obrigacionais, sujeitando-se ao processo até o final do certame.

**8.14** A relutância da proponente em honrar as propostas já abertas será punida com a desclassificação.

**8.15** Se todos os licitantes regularmente apresentados forem inabilitados ou todas as licitantes desclassificadas, a Comissão requererá a Autoridade Superior da PMM/RN que autorize a notificação dos mesmos licitantes para que, no prazo de 08 (oito) dias úteis, tragam novos envelopes com documentação corrigida e adequada aos ditames deste edital (art. 48, §3º, Lei nº 8.666/93).

## **9. EXAME E JULGAMENTO DAS PROPOSTAS DE PREÇOS**

**9.1** Ultrapassado o julgamento da habilitação, a Comissão passará ao exame das propostas de preços, abrindo os envelopes correspondentes dos licitantes habilitados, na fase anterior, em sequência, ou na data previamente marcada e comunicada.

**9.2** Nos termos do item anterior, presentes ou não os representantes dos licitantes, a Comissão atestará a integridade dos envelopes e promoverá a abertura destes, com a proposta de preços dos habilitados.

9.2.1 Diante do menor volume de trabalhos e do tempo de duração do julgamento da habilitação e tendo todos os licitantes, abdicado do direito de recorrer, que constará em ATA devidamente rubricada por todos, nada impede que a Comissão passe imediatamente ao julgamento das propostas.

**9.3** A documentação constante de cada envelope será rubricada pelos membros da Comissão que, em seguida, os exporá ao breve exame e rubrica dos representantes dos licitantes presentes.

9.3.1 Após a abertura dos envelopes das propostas de preços, não mais caberá desclassificação de licitante por motivo relacionado com a habilitação, salvo em razão de fatos supervenientes ou só conhecidos após o julgamento dessa fase.

**9.4** Isso feito, a Comissão dará por encerrada a fase de habilitação e passará ao exame e julgamento das propostas (art. 3º, § 3º, da Lei Federal nº 8.666/93).

9.4.1 Serão desconsideradas as propostas que estiverem em desacordo com quaisquer das exigências do presente Edital, que impuserem condições diferentes das dispostas nele ou que apresentem cotações para quantidades divergentes das especificadas;

9.4.2 Não serão aceitas mudanças nas condições descritas no projeto básico e minuta do termo de contrato;

**9.5** Havendo desclassificação da proposta de preços, a Comissão solicitará do representante da licitante desclassificada a sua desistência expressa de recursos, o que, se aceito, será circunstancialmente lançado em ata, a qual, obrigatoriamente, deverá conter a assinatura do representante da firma licitante que aceitou, expressamente, desistir do recurso do julgamento;

**9.6** Se houver recurso do julgamento das propostas, proceder-se na forma prevista na Lei 8.666, de 21.06.93, em seu Art. 109.

## **10. CRITÉRIO DE ACEITABILIDADE DOS PREÇOS**

**10.1** As propostas deverão atender os critérios de aceitabilidade dos preços unitários e global, sendo considerados como preços máximos, aqueles constantes na planilha orçamentária do Projeto Básico, cujo valor alcança o montante de **R\$ 77.040,61 (Setenta e sete mil quarenta reais e sessenta e um centavos)**. Sendo vedadas: a fixação de preços mínimos, critérios



**ESTADO DO RIO GRANDE DO NORTE  
PREFEITURA MUNICIPAL DE MONTANHAS  
COMISSÃO PERMANENTE DE LICITAÇÃO**

Rua São José, 4, Centro, Montanhas/RN CEP: 59198000 CNPJ: 08.354.383/0001-08

estatísticos ou faixas de variação em relação a preços de referência, ressalvado o disposto nos parágrafos 1º e 2º do Art. 48 da Lei 8.666/93.

**10.2** Os preços deverão ser cotados na moeda corrente nacional;

**10.3** Existindo discordância entre os preços ofertados em algarismos e por extenso, prevalecerá este último.

## **11. ADJUDICAÇÃO E HOMOLOGAÇÃO**

**11.1** O julgamento da licitação efetuado pela Comissão será submetido à apreciação do Prefeito Municipal, para deliberação quanto a adjudicação e homologação do objeto da licitação;

**11.2** No caso em que a adjudicatária decair do direito à contratação do objeto desta licitação, a Prefeitura Municipal de Montanhas poderá revogá-la ou convocar as licitantes remanescentes, na ordem de classificações, para contratar, em igual prazo e nas mesmas condições propostas pelo primeiro classificado, inclusive quanto ao preço, obedecidas às normas legais em vigor quanto ao reajustamento, ou revogar a licitação.

## **12. DOS RECURSOS ORÇAMENTÁRIOS**

**12.1** As despesas decorrentes da presente licitação correrão por conta dos recursos específicos consignados no Orçamento da Prefeitura Municipal de Montanhas/RN, classificadas conforme abaixo especificado:

**UNIDADE ORÇAMENTÁRIA:** 08.001 – Secretaria Municipal de Obras e Urbanismo;  
**FUNÇÃO:** 15 – URBANISMO; **SUB-FUNÇÃO:** 451 – INFRA-ESTRUTURA URBANA;  
**AÇÃO:** 1067 – Construção, Reforma, Urbanização e Conservação de Praças e Logradouros Públicos; **NATUREZA:** 4.4.90.51 – OBRAS E INSTALAÇÕES; **FONTE DE RECURSO:** 19900000 – Outras destinações vinculadas de recursos; **REGIÃO:** 0001 – Montanhas.

## **13. CLÁUSULA TERCEIRA – DO GESTOR DO CONTRATO**

**13.1** O gestor de contratos responsável pelo atesto da despesa conforme portaria nº 005/2018 de 02 de janeiro de 2018, constante nos autos, terá 15 (quinze) dias para conferir a documentação comprobatória exigida pela legislação em vigor, verificando, inclusive, a autenticidade das certidões apresentadas junto aos respectivos órgãos expedidores e verificará se os produtos entregues ou os serviços prestados atendem às especificações e condições previamente acordadas, conforme estabelece o art. 63 da Lei nº 4.320, de 17 de março de 1964, e, não havendo qualquer pendência emitirá o atesto.

**13.2** O Atesto será instruído com a seguinte documentação:

I. Certidões para verificação da situação cadastral do credor, devidamente acompanhadas da prova de sua autenticidade e da observância do prazo de validade;

II. Demais documentos exigidos, conforme a natureza da despesa.

**13.3** Constatada qualquer pendência em relação à Nota Fiscal, à entrega do bem ou de parcela deste, o contratado será comunicado para saná-la.

**13.4** Após a verificação da documentação apresentada pelo credor, e o cumprimento de todas as providências, o gestor de contrato emitirá o atesto e deverá remeter imediatamente a documentação respectiva a Secretaria Municipal de Finanças para fins de pagamento.

## **14. CLÁUSULA QUARTA – DA LIQUIDAÇÃO DA DESPESA**

**14.1** A liquidação da despesa iniciará com o protocolo da Nota Fiscal ou documento equivalente pelo credor no Setor de Protocolo da Sede da Prefeitura Municipal de Montanhas/RN e deverá ser concluído no prazo máximo de 19 (Dezenove) dias corridos.



**ESTADO DO RIO GRANDE DO NORTE  
PREFEITURA MUNICIPAL DE MONTANHAS  
COMISSÃO PERMANENTE DE LICITAÇÃO**

Rua São José, 4, Centro, Montanhas/RN CEP: 59198000 CNPJ: 08.354.383/0001-08

**14.2** O Setor de Protocolo deverá efetuar a autuação da documentação de cobrança protocolada e encaminhá-la à Secretaria Municipal de Finanças, no prazo máximo de 48 (quarenta e oito) horas, para que esta proceda com o registro contábil da fase da despesa “em liquidação” no prazo máximo de 24 (vinte e quatro) horas no sistema orçamentário, financeiro e contábil.

**14.3** Após o registro contábil a que se refere o artigo anterior, a Secretaria Municipal de Finanças terá 24 (vinte e quatro) horas para encaminhar a documentação apresentada pelo credor, acompanhada da cópia da nota de empenho, para fins de liquidação da despesa.

### **15. CLÁUSULA QUINTA – CONDIÇÕES DE PAGAMENTO**

**15.1** O pagamento da despesa deverá ser realizado no prazo máximo de 30 (trinta) dias corridos, a contar da emissão do atesto pelo gestor de contratos responsável pelo atesto da despesa, ou do transcurso de etapa ou de parcela, contanto que previsto e autorizado o parcelamento da prestação em conformidade com o cronograma de execução e o cronograma financeiro, desde que inexistentes qualquer situação que impeça a certificação do adimplemento da obrigação ou quando o contratado for notificado para sanar as ocorrências relativas à execução do contrato ou à documentação apresentada.

15.1.1 O processo de pagamento será iniciado na Secretaria Municipal de Finanças, com a fatura/nota fiscal apresentada pelo fornecedor, bem como os documentos de comprovação da regularidade fiscal junto as Fazendas Federal, Estadual e Municipal, Seguridade Social – INSS, FGTS e Certidão Negativa de Débitos Trabalhistas.

15.1.2 Caso seja detectado algum problema na documentação entregue anexa à nota fiscal, será concedido, pela Contratante, prazo para regularização. Após o decurso deste, em permanecendo a inércia da Contratada, o contrato será rescindido com aplicação de multa prevista em capítulo próprio.

**15.2** Caso a licitante vencedora seja optante pelo Sistema Integrado de Pagamento de Impostos e Contribuições das Microempresas e Empresas de Pequeno Porte – SIMPLES, deverá fazer constar no corpo do documento fiscal, ou no campo destinado às informações complementares, a expressão:

“DOCUMENTO EMITIDO POR ME OU EPP OPTANTE PELO SIMPLES NACIONAL”.

**15.3** A Nota Fiscal/Fatura correspondente deverá ser entregue pela contratada diretamente ao gestor do contrato, que somente atestará a prestação dos serviços e liberará a Nota Fiscal/Fatura para pagamento, quando cumpridas todas as condições pactuadas.

**15.4** Havendo erro na Nota Fiscal/Fatura ou circunstância que impeça a liquidação da despesa, ela será devolvida pelo gestor à contratada e o pagamento ficará pendente até que ele providencie as medidas saneadoras. Nessa hipótese, o prazo para pagamento iniciar-se-á após a regularização da situação ou reapresentação do documento fiscal, não acarretando qualquer ônus para a Prefeitura Municipal de Montanhas/RN.

**15.5** No caso de eventual atraso de pagamento, desde que a empresa não tenha concorrido de alguma forma para tanto, fica convencionado que o índice de compensação financeira devido será calculado mediante a aplicação da seguinte fórmula:

**EM = I x N x VP, onde:**

**EM** = Encargos Moratórios;

**N** = Número de dias entre a data prevista para o pagamento e a do efetivo pagamento;

**VP** = Valor da parcela a ser paga;



**ESTADO DO RIO GRANDE DO NORTE  
PREFEITURA MUNICIPAL DE MONTANHAS  
COMISSÃO PERMANENTE DE LICITAÇÃO**

Rua São José, 4, Centro, Montanhas/RN CEP: 59198000 CNPJ: 08.354.383/0001-08

**I** = Índice de compensação financeira = 0,00016438, assim apurado:

$$I = \frac{(TX)}{365} I = \frac{(6/100)}{365} I = 0,00016438$$

**TX** = Percentual da taxa anual = 6%

**15.6** A compensação financeira, no caso de atraso considerado, será incluída na nota fiscal/fatura seguinte ao da ocorrência.

**15.7** Para o pagamento a Prefeitura Municipal de Montanhas/RN realizará consulta prévia quanto à **Regularidade Trabalhista (Certidão Negativa de Débito Trabalhista ou Certidão Positiva de Débitos Trabalhistas com Efeito de Negativa)**, quanto à **Habilitação Jurídica, Regularidade Fiscal Federal (Receita Federal do Brasil (certidão conjunta), FGTS e INSS), Regularidade Fiscal Estadual/Municipal (Receita Estadual/Distrital e Receita Municipal) e Qualificação econômico-Financeira (Índices Calculados: SG, LG e LC)**, para verificar a manutenção das condições de habilitação, podendo ser consultados nos sítios oficiais de órgãos e entidades emissores de certidões, constituindo meio legal de prova.

15.7.1 Constatada a situação de irregularidade, a licitante será notificada, por escrito, para que no prazo de **05 (cinco) dias úteis** regularize sua situação ou, no mesmo prazo, apresente sua defesa, sob pena de rescisão contratual.

15.7.2 O prazo estipulado poderá ser prorrogado, uma vez, por igual período, a critério da Administração.

**15.8** Qualquer alteração nos dados bancários deverá ser comunicada a Prefeitura Municipal de Montanhas/RN, por meio de carta, ficando sob inteira responsabilidade da Contratada os prejuízos decorrentes de pagamentos incorretos devido à falta de informação.

**15.9** O pagamento efetuado pela Prefeitura Municipal de Montanhas/RN não isenta a Contratada de suas obrigações e responsabilidades assumidas.

**15.10** A Prefeitura Municipal de Montanhas/RN poderá deduzir do montante a pagar os valores correspondentes a multas ou indenizações devidas pela Contratada, nos termos deste contrato.

## **16. CLÁUSULA SEXTA – DO REAJUSTE**

**16.1** Só será admitido reajuste se o prazo de execução do objeto sofrer prorrogação, observadas as exigências do art. 57, §§1º e 2º, da Lei nº 8.666/93, de modo que o contrato venha a atingir vigência superior a 12 (doze) meses, salvo se a prorrogação ocorrer por culpa exclusiva da CONTRATADA, hipótese em que não haverá reajuste.

**PARÁGRAFO PRIMEIRO** - Os preços contratuais serão reajustados, após 12 (doze) meses, se for o caso, contados a partir da apresentação da proposta, conforme Índice Nacional da Construção Civil-INCC, com a variação do Índice correspondente à Coluna 035, publicado na Revista Conjuntura Econômica da Fundação Getúlio Vargas.

**PARÁGRAFO SEGUNDO** - O cálculo do reajustamento observará a aplicação da seguinte fórmula:

$$R = \frac{(I - I_0) \times V}{I_0}$$

Onde: R - é o reajustamento procurado;

V - é o preço contratual a preços iniciais do Contrato, a ser reajustado;

I - é o Índice correspondente ao mês da execução dos serviços; e

I<sub>0</sub> - é o Índice do mês referente à data base dos preços, indicada na Cláusula Oitava.



**ESTADO DO RIO GRANDE DO NORTE  
PREFEITURA MUNICIPAL DE MONTANHAS  
COMISSÃO PERMANENTE DE LICITAÇÃO**

Rua São José, 4, Centro, Montanhas/RN CEP: 59198000 CNPJ: 08.354.383/0001-08

## **17. DOS RECURSOS ADMINISTRATIVOS**

**17.1** Dos atos praticados com respeito a esta licitação cabem Recursos, no prazo de 5 (cinco) dias úteis, nos termos do art.109 da Lei nº 8.666/93, destacando-se os seguintes casos:

17.1.1 Habilitação ou inabilitação de licitante, contado da publicação do ato no Diário Oficial dos Municípios do Estado do Rio Grande do Norte - FEMURN, salvo se presentes os prepostos das licitantes, caso em que será comunicado diretamente aos interessados e lançado em ata;

17.1.2 Julgamento da "proposta de preços", contado da publicação do ato no Diário Oficial dos Municípios do Estado do Rio Grande do Norte - FEMURN, salvo se presentes os prepostos das licitantes, caso em que será comunicado diretamente aos interessados e lançado em ata;

17.1.3 Anulação ou revogação desta licitação, contado da publicação do ato no Diário Oficial dos Municípios do Estado do Rio Grande do Norte - FEMURN;

**17.2** Dos atos praticados com respeito a esta licitação cabe, no prazo de 5 (cinco) dias úteis, Representação, a contar da data da negativa de recebimento de recurso pela Comissão, bem como da data do julgamento definitivo do recurso pela autoridade superior, do qual não caiba recurso hierárquico;

**17.3** Interposto o recurso, será comunicado aos demais licitantes, que poderão impugná-lo no prazo de 5 (cinco) dias úteis;

**17.4** Nenhum prazo de recurso, representação ou pedido de reconsideração, inicia-se sem que os autos estejam com vista franqueada ao interessado.

## **18. RESPONSABILIDADE DA CONTRATADA**

**18.1** A CONTRATADA será única, integral e exclusivamente responsável, em qualquer caso, por todos os danos e prejuízos, de qualquer natureza que causar a PMM/RN ou ainda a terceiros, provenientes da execução das obras e serviços objeto do termo de contrato, respondendo por si e por seus sucessores.

18.1.2 A CONTRATADA será também, responsável por todos os ônus ou obrigações concernentes às legislações sociais, fiscal securitária ou previdenciária, bem como todas as despesas decorrentes da execução de eventuais trabalhos em horários extraordinários, gastos e encargos de material e mão-de-obra necessários à completa realização do objeto do termo de contrato.

18.1.3 A CONTRATADA ficará obrigada a aceitar, nas mesmas condições editalícias e contratuais, os acréscimos ou supressões que se fizerem necessários às obras e serviços, conforme o caso, nos termos do § 1º do art. 65 da Lei 8.666/93.

18.1.4 A licitante Contratada não poderá subcontratar integralmente os serviços objeto deste Edital em qualquer hipótese. E parcialmente, somente poderá subcontratar com prévia autorização por escrito da PMM/RN.

18.1.5 Executar o objeto contratado de acordo com o estabelecido neste edital, no projeto básico e na minuta do termo de contrato;

**18.2** Refazer às suas expensas, no total ou em parte, às obras e serviços em que se verificarem vícios, defeitos ou incorreções;

**18.3** Responsabilizar-se integralmente pela entrega da obra e serviços contratados, nos termos da legislação vigente;

**18.4** A obra e serviço somente serão considerados concluídos e em condições de serem recebidos, depois de cumpridas todas as obrigações assumidas pela licitante vencedora e atestada



**ESTADO DO RIO GRANDE DO NORTE  
PREFEITURA MUNICIPAL DE MONTANHAS  
COMISSÃO PERMANENTE DE LICITAÇÃO**

Rua São José, 4, Centro, Montanhas/RN CEP: 59198000 CNPJ: 08.354.383/0001-08

nos termos da Legislação Vigente e nas regras do Edital e do termo de contrato firmado, bem como pelo Prefeito Municipal de Montanhas/RN.

**18.5** No caso de divergência de informações entre os desenhos de execução dos projetos e as especificações, prevalecerá primeiramente o contido nas especificações, seguido da planilha orçamentária e, por último, dos desenhos, sempre consultada a FISCALIZAÇÃO.

**18.6** Em caso de divergência entre desenho de escalas diferentes, prevalecerão sempre os de maior escala. Na divergência entre cotas dos desenhos e suas dimensões medidas em escala, prevalecerão as primeiras, sempre consultada a FISCALIZAÇÃO.

**18.7** As dúvidas e/ou omissões, porventura existentes nas especificações constantes do Projeto Básico, Normas de Medição e Pagamento, serão resolvidas pela FISCALIZAÇÃO.

**18.8** Todos os trabalhos deverão ser executados por mão-de-obra qualificada, devendo A CONTRATADA estar ciente das normas técnicas da ABNT, correspondentes a cada um dos serviços constantes das Especificações Técnicas.

**18.9** A CONTRATADA ficará obrigado a executar fielmente os serviços programados nas especificações, não se admitindo modificações sem prévia consulta e concordância da Prefeitura Municipal de Montanhas/RN.

## **19. DA GARANTIA E DO CONTRATO**

**19.1** Será exigida da licitante vencedora a apresentação, no prazo máximo de 5 (cinco) dias úteis, após a adjudicação, homologação e assinatura do termo contratual, garantia equivalente a 5% (cinco por cento) do valor do contrato, em favor da CONTRATANTE, numa das seguintes modalidades, conforme opção da CONTRATADA:

- a) Caução em dinheiro ou títulos da dívida pública;
- b) Seguro-garantia;
- c) Fiança bancária.

**19.2** A garantia de execução do contrato, nos moldes do art. 56 da Lei no 8.666, de 1993, terá validade durante a execução do contrato e 3 (três) meses após o término da vigência contratual e deve ser renovada a cada prorrogação, se houver.

**19.3** A inobservância do prazo de 5 (cinco) dias úteis para apresentação da garantia acarretará a aplicação de multa de 0,07% (sete centésimos por cento) do valor do contrato por dia de atraso, observado o máximo de 2% (dois por cento).

**19.4** O atraso superior a 25 (vinte e cinco) dias autoriza a Administração a promover a rescisão do termo de contrato por descumprimento ou cumprimento irregular de suas cláusulas, conforme dispõem os incisos I e II do art. 78 da Lei nº 8.666, de 1993.

**19.5** A garantia, qualquer que seja a modalidade escolhida, assegurará o pagamento de:

19.5.1 Prejuízos advindos do não cumprimento do objeto do termo de contrato e do não adimplemento das demais obrigações nele previstas;

19.5.2 Prejuízos causados à Administração ou a terceiro, decorrentes de culpa ou dolo durante a execução do contrato;

19.5.3 Multas moratórias e punitivas aplicadas pela Administração à contratada;

19.5.4 Obrigações trabalhistas, fiscais e previdenciárias de qualquer natureza, não adimplidas pela contratada.

**19.6** A modalidade seguro-garantia somente será aceita se contemplar todos os eventos indicados no subitem 19.5.

**19.7** Para a garantia do termo de contrato, caso a CONTRATADA opte por apresentar títulos da dívida pública, os mesmos deverão ter valor de mercado compatível com o valor a ser garantido



**ESTADO DO RIO GRANDE DO NORTE  
PREFEITURA MUNICIPAL DE MONTANHAS  
COMISSÃO PERMANENTE DE LICITAÇÃO**

Rua São José, 4, Centro, Montanhas/RN CEP: 59198000 CNPJ: 08.354.383/0001-08

no ajuste, preferencialmente em consonância com as espécies recomendadas pelo Governo Federal, como aquelas previstas no art. 2º, da Lei nº 10.179, de 06 de fevereiro de 2001.

**19.8** Caso a CONTRATADA opte pela caução em dinheiro, deverá providenciar o depósito junto ao Banco do Brasil, conta 50.026-7, agência 1366-8, nominal a Prefeitura Municipal de Montanhas/RN, CNPJ 04.214.217/0001-55, para os fins específicos a que se destina, sendo o recibo de depósito o único meio hábil de comprovação desta exigência.

19.8.1 O valor depositado será devidamente aplicado, sendo que a devolução será feita pelo valor depositado mais os rendimentos decorrentes da aplicação financeira, caso houver, observadas as demais regras estabelecidas.

**19.9** A CONTRATANTE fica autorizada a utilizar a garantia para corrigir quaisquer imperfeições na execução do objeto do termo de contrato ou para reparar danos decorrentes da ação ou omissão da CONTRATADA, de seu preposto ou de quem em seu nome agir.

19.9.1 A autorização contida neste subitem é extensiva aos casos de multas aplicadas depois de esgotado o prazo recursal.

**19.10** A garantia prestada será retida definitivamente, integralmente ou pelo saldo que apresentar, no caso de rescisão por culpa da CONTRATADA, sem prejuízo das penalidades cabíveis.

**19.11** A garantia será restituída automaticamente, ou por solicitação, no prazo de até 3 (três) meses contados do final da vigência do termo de contrato ou da rescisão, em razão de outras hipóteses de extinção contratual previstas em lei, somente após comprovação de que a empresa pagou todas as verbas rescisórias trabalhistas decorrentes da contratação.

19.11.1 Caso a CONTRATADA não efetive o cumprimento dessas obrigações até o fim do segundo mês após o encerramento da vigência contratual ou da rescisão, a garantia será utilizada para o pagamento dessas verbas trabalhistas diretamente pela CONTRATANTE.

19.11.2 A devolução da garantia ficará condicionada à comprovação pela CONTRATADA, da inexistência de débitos trabalhistas em relação aos empregados que atuaram na execução do objeto contratado.

19.11.3 A devolução da garantia contratual pressupõe, por sua essência, a plena satisfação de todas as obrigações contratuais, o que também envolve, por certo, a quitação dos encargos de índole trabalhista advindas da execução do termo de contrato. Assim, mostra-se justo e coerente condicionar a devolução da garantia contratual face à prova de quitação de todas as verbas trabalhistas.

**19.12** Caso ocorra a prorrogação da vigência do termo de contrato, observadas as disposições constantes no art. 57, da Lei nº 8.666/1993, a CONTRATADA deverá, a cada celebração de termo aditivo, providenciar a devida renovação da garantia prestada, com validade de 3 (três) meses após o término da vigência contratual, tomando-se por base o valor atualizado do contrato.

**19.13** Nas hipóteses em que a garantia for utilizada total ou parcialmente – como para corrigir quaisquer imperfeições na execução do objeto do termo de contrato ou para reparar danos decorrentes da ação ou omissão da CONTRATADA, de seu preposto ou de quem em seu nome agir, ou ainda nos casos de multas aplicadas depois de esgotado o prazo recursal – a CONTRATADA deverá, no prazo de 48 (quarenta e oito) horas, recompor o valor total dessa garantia, sob pena de aplicação da penalidade prevista no item 17 e subitens deste Edital, salvo na hipótese de comprovada inviabilidade de cumprir tal prazo, mediante justificativa apresentada por escrito e aceita pelo Fiscal do Contrato.

**19.14** A recusa injustificada do adjudicatário em assinar o “Termo de Contrato”, no prazo estabelecido, caracterizará o descumprimento total da obrigação, ficando sujeita às penalidades previstas na Lei nº 8.666/93.



**ESTADO DO RIO GRANDE DO NORTE  
PREFEITURA MUNICIPAL DE MONTANHAS  
COMISSÃO PERMANENTE DE LICITAÇÃO**

Rua São José, 4, Centro, Montanhas/RN CEP: 59198000 CNPJ: 08.354.383/0001-08

**19.15** Consideram-se como parte integrante do termo de contrato, o Projeto Básico, os termos da proposta vencedora e seus anexos, bem como os demais elementos concernentes à licitação, que serviram de base ao processo licitatório.

**19.16** É facultado à Administração, quando o convocado não assinar o “Termo de Contrato” no prazo e condições estabelecidos, convocar o(s) licitante(s) remanescente(s), obedecendo a ordem de classificação estabelecida pela Comissão, para fazê-lo em igual prazo e nas mesmas condições propostas pelo primeiro colocado, ou revogar a licitação consoante prevê a Lei nº 8.666/93. O contrato poderá ser rescindido pelo CONTRATANTE independentemente de qualquer interpelação judicial e qualquer indenização, nos seguintes casos:

19.16.1 Falência ou manifesta impossibilidade de cumprir com as obrigações contratuais;

19.16.2 Subempreitada total da obra e serviços. Será permitido à Contratada subempreitar parcialmente os serviços especializados, mediante prévia autorização da PMM/RN. Em qualquer hipótese, a Contratada será a responsável perante a PMM/RN pelos serviços subempreitados:

19.16.3 Infração de cláusulas contratuais;

19.16.4 Por razões de interesse público, de alta relevância; e,

19.16.5 Nas demais hipóteses previstas no artigo 78 da Lei nº 8.666/93 e suas posteriores alterações.

## **20. DAS PENALIDADES**

**20.1** O atraso injustificado na execução dos serviços ou o descumprimento das obrigações estabelecidas no ato convocatório sujeitará a licitante vencedora à multa de 1,00 % (um por cento) por dia sobre o valor total da nota de empenho, recolhida no prazo de 30 (trinta) dias, uma vez comunicada oficialmente. Ressalvada a hipótese de força maior.

**20.2** Pela inexecução total ou parcial do objeto deste Edital, a administração da PMM/RN poderá, garantida a prévia defesa, aplicar à licitante vencedora as seguintes sanções:

I - Advertência;

II - Multa;

III - Suspensão temporária de participação em licitação e impedimento de contratar com a PMM/RN, pelo prazo de 2 (dois) anos consecutivos; e

IV - Declaração de inidoneidade para licitar ou contratar com a Administração Pública, enquanto perdurarem os motivos determinantes da punição, ou até que seja promovida a sua reabilitação.

**20.3** Entende-se por motivo de força maior, para efeitos de penalidades e sanções, o ato de inimigo público, guerra, bloqueio, insurreição levantada, epidemias, avalanches, tempestades, raios, enchentes, perturbações civis, explosões, ou quaisquer outros acontecimentos semelhantes aos acima enumerados, ou de força equivalente, que fujam ao controle razoável de qualquer das partes interessadas, que, mesmo ser direito do trabalhador;

**20.4** A contratada deverá comunicar a PMM/RN os fatos de força maior, dentro do prazo de 2 (dois) dias consecutivos de sua verificação, e apresentar os documentos para a respectiva comprovação, em até 5 (cinco) dias consecutivos a partir da data de sua ocorrência, sob pena de não serem considerados;

**20.5** O atraso ou recusa injustificados da adjudicatária em assinar o termo de contrato, caracteriza o descumprimento total da obrigação assumida, ficando sujeita à aplicação da penalidade neste edital;

**20.6** O pagamento da multa será efetivado no prazo máximo de até 10 (dez) dias consecutivos, contado da data em que ocorrer o ato motivador da penalidade, sendo respeitado o prazo de 5





**ESTADO DO RIO GRANDE DO NORTE**  
**PREFEITURA MUNICIPAL DE MONTANHAS**  
**COMISSÃO PERMANENTE DE LICITAÇÃO**

Rua São José, 4, Centro, Montanhas/RN CEP: 59198000 CNPJ: 08.354.383/0001-08

(cinco) dias úteis, contado da data da comunicação da aplicação da multa, para efeito de recurso devolutivo, e no caso em que não ocorra o pagamento no prazo fixado neste item, nem recursos, ou após os recursos, sendo estes denegados, a multa será cobrada em dobro;

**20.7** As sanções previstas nos incisos I, II e III, do item 17.2 desta Cláusula, poderão ser aplicadas conjuntamente, facultada a defesa prévia do interessado, no respectivo processo, no prazo de 5 (cinco) dias úteis;

**20.8** A sanção de advertência será aplicada nos seguintes casos:

I. Descumprimento das obrigações assumidas, no contrato ou na Licitação, desde que não acarrete prejuízo a PMM/RN;

II. Execução insatisfatória ou inexecução do objeto contratual, desde que sua gravidade não recomende o enquadramento nos casos de suspensão temporária ou declaração de inidoneidade;

III. Ocorrências que possam acarretar transtornos ao desenvolvimento dos serviços da PMM/RN.

## **21. DISPOSIÇÕES GERAIS E FINAIS**

**21.1** As licitantes deverão proceder, antes da elaboração da proposta, uma verificação minuciosa de todos os elementos constantes deste Edital, dirigindo-se por escrito a Comissão Permanente de Licitação, até 02 (dois) dias úteis antes da realização da Licitação apresentando as suas dúvidas. A não comunicação ou o não comparecimento para receber a resposta no prazo previamente estabelecido implicará na tácita aceitação dos elementos fornecidos, não cabendo, em nenhuma hipótese, qualquer reivindicação posterior com base em imperfeições, incorreções, omissões ou falhas nos referidos elementos;

**21.2** A anulação do procedimento licitatório, por motivo de ilegalidade, induz à do contrato, não gerando obrigação de indenizar;

**21.3** É facultado à Comissão, em qualquer fase desta licitação, a promoção de diligência para esclarecer ou complementar a instrução do processo, vedada a inclusão posterior de documento ou informação que deveria constar, originariamente, da proposta, salvo a hipótese do § 3º, do art. 48, da Lei n.º 8.666/93, com a redação dada pela Lei n.º 9.648/98;

**21.4** Durante as reuniões, somente poderão usar da palavra os membros da Comissão e os representantes legais das licitantes.

**21.5** A ausência do representante da licitante, inclusive quando regularmente convocado para reunião da COMISSÃO, implica na aceitação do que for decidido e desobriga a PMM/RN quanto a dar ciência dessa decisão;

**21.6** Qualquer discordância com os termos das atas deverá ser consignada em adendo às mesmas, subscrito pelo autor e demais presentes. A eventual recusa de assinatura importará na aceitação plena do texto elaborado pela COMISSÃO;

**21.7** São partes integrantes deste EDITAL: Projeto Básico, Minuta do Termo de Contrato e demais anexos.

**21.8** A PMM/RN poderá alterar este edital, desde que fixe novo prazo, para abertura das propostas, ou somente o prazo decorrido, quando a alteração não afetar a formulação das propostas.

**21.9** As licitantes são responsáveis pela fidelidade e legitimidade das informações e documentos apresentados em qualquer época ou fase da licitação e do contrato.

**21.10** A COMISSÃO poderá solicitar parecer técnico da Procuradoria Jurídica e de pessoas físicas ou jurídicas não vinculadas a quaisquer das licitantes, para orientar suas decisões;



**ESTADO DO RIO GRANDE DO NORTE  
PREFEITURA MUNICIPAL DE MONTANHAS  
COMISSÃO PERMANENTE DE LICITAÇÃO**

Rua São José, 4, Centro, Montanhas/RN CEP: 59198000 CNPJ: 08.354.383/0001-08

**21.11** Na contagem dos prazos estabelecidos neste Edital, será excluído o dia do início e incluído o dia do vencimento;

**21.12** Os casos omissos neste Edital, serão decididos pela CPL, observadas sempre as disposições do Direito Administrativo e as regras da Lei nº 8666/93;

**21.13** O licitante que tem interesse em participar da licitação e retirar o edital, obriga-se a acompanhar toda e qualquer alteração realizada no edital e em seus anexos no Diário Oficial dos Municípios do Estado do Rio Grande do Norte - FEMURN, no que couber.

**21.14** Quaisquer esclarecimentos referentes à presente licitação, poderão ser obtidos diariamente, na sede da Prefeitura Municipal, local de funcionamento da COMISSÃO DE LICITAÇÃO, na Rua São José, nº 4, centro – Montanhas/RN, ou ainda através do telefone (84) 3240-2210, no horário de 07h00min às 13h00min (horário de Montanhas/RN), ou através de solicitação para o e-mail: licitacao@montanhas.rn.gov.br.

Montanhas/RN, 11 de agosto de 2020.

**LUIZ EDUARDO FERNANDES**  
Presidente da CPL

**MARIA APARECIDA LAUREANO DA COSTA**  
Membro da CPL

**FABIANO DOS SANTOS LIMA**  
Membro da CPL



**ESTADO DO RIO GRANDE DO NORTE  
PREFEITURA MUNICIPAL DE MONTANHAS  
COMISSÃO PERMANENTE DE LICITAÇÃO**

Rua São José, 4, Centro, Montanhas/RN CEP: 59198000 CNPJ: 08.354.383/0001-08

**ANEXO I  
MODELO DE DECLARAÇÃO DE PLENO ATENDIMENTO AOS REQUISITOS DE  
HABILITAÇÃO**

A  
PREFEITURA MUNICIPAL DE MONTANHAS/RN

PROCESSO N° 136/2020  
TOMADA DE PREÇOS N° XXX/2020

(Razão Social da Empresa), estabelecida na ....(endereço completo)...., inscrita no CNPJ sob n° ....., neste ato representada pelo seu (representante/sócio/procurador), no uso de suas atribuições legais, vem:

DECLARAR, para fins de participação no processo licitatório em pauta, sob as penas da Lei, que cumpre plenamente aos requisitos de habilitação.

Por ser verdade assina a presente.

....., ..... de ..... de 2020.

Razão Social da Empresa  
Nome do responsável/procurador  
Cargo do responsável/procurador  
N° do documento de identidade



**ESTADO DO RIO GRANDE DO NORTE  
PREFEITURA MUNICIPAL DE MONTANHAS  
COMISSÃO PERMANENTE DE LICITAÇÃO**

Rua São José, 4, Centro, Montanhas/RN CEP: 59198000 CNPJ: 08.354.383/0001-08

**ANEXO II  
MODELO DE DECLARAÇÃO DE QUALIFICAÇÃO DE MICROEMPRESA OU  
EMPRESA DE PEQUENO PORTE**

A  
PREFEITURA MUNICIPAL DE MONTANHAS/RN

PROCESSO Nº 136/2020  
TOMADA DE PREÇOS Nº XXX/2020

(Razão Social da Empresa), estabelecida na .... (endereço completo)...., inscrita no CNPJ sob nº ....., neste ato representada pelo seu (representante/sócio/procurador), no uso de suas atribuições legais, vem:

DECLARAR, para fins de participação no processo licitatório em pauta, sob as penas da Lei, que cumpre os requisitos estabelecidos na Lei Complementar nº 123/2006, especialmente no artigo 3º, na condição de [microempresa ou empresa de pequeno porte – especificar uma das condições], e que não se enquadra em nenhuma das vedações previstas no § 4º do artigo supracitado, estando apta a usufruir do tratamento diferenciado previsto em lei.

Por ser verdade assina a presente.

....., ..... de ..... de 2020.

Razão Social da Empresa  
Nome do responsável/procurador  
Cargo do responsável/procurador  
Nº do documento de identidade



**ESTADO DO RIO GRANDE DO NORTE  
PREFEITURA MUNICIPAL DE MONTANHAS  
COMISSÃO PERMANENTE DE LICITAÇÃO**

Rua São José, 4, Centro, Montanhas/RN CEP: 59198000 CNPJ: 08.354.383/0001-08

**ANEXO III  
MODELO DE DECLARAÇÃO DE INEXISTÊNCIA DE FATO IMPEDITIVO**

A  
PREFEITURA MUNICIPAL DE MONTANHAS/RN

PROCESSO Nº 136/2020  
TOMADA DE PREÇOS Nº XXX/2020

(Razão Social da Empresa), estabelecida na .... (endereço completo)...., inscrita no CNPJ sob nº ....., neste ato representada pelo seu (representante/sócio/procurador), no uso de suas atribuições legais, vem:

DECLARAR, para fins de participação no processo licitatório em pauta, sob as penas da Lei, que inexistente qualquer fato impeditivo à sua participação na licitação citada, que não foi declarada inidônea e não está impedida de contratar com o Poder Público de qualquer esfera, ou suspensão de contratar com a Administração, e que se compromete a comunicar ocorrência de fatos supervenientes.

Por ser verdade assina a presente.

..... de ..... de 2020.

Razão Social da Empresa  
Nome do responsável/procurador  
Cargo do responsável/procurador  
Nº do documento de identidade



**ESTADO DO RIO GRANDE DO NORTE  
PREFEITURA MUNICIPAL DE MONTANHAS  
COMISSÃO PERMANENTE DE LICITAÇÃO**

Rua São José, 4, Centro, Montanhas/RN CEP: 59198000 CNPJ: 08.354.383/0001-08

**ANEXO IV  
MODELO DE DECLARAÇÃO DE REGULARIDADE PARA COM O MINISTÉRIO  
DO TRABALHO (INCISO XXXIII, DO ARTIGO 7º DA CONSTITUIÇÃO FEDERAL)**

A  
PREFEITURA MUNICIPAL DE MONTANHAS/RN

PROCESSO Nº 136/2020  
TOMADA DE PREÇOS Nº XXX/2020

(Razão Social da Empresa), estabelecida na .... (endereço completo)...., inscrita no CNPJ sob nº ....., neste ato representada pelo seu (representante/sócio/procurador), no uso de suas atribuições legais, vem:

DECLARAR, para fins de participação no processo licitatório em pauta, sob as penas da Lei, que está em situação regular perante o Ministério do Trabalho, no que se refere à observância do disposto no inciso XXXIII, do Artigo 7º da Constituição Federal, e, para fins do disposto no inciso V do artigo 27 da Lei n.º 8.666, de 21 de junho de 1993, acrescido pela Lei n.º 9.854, de 27 de outubro de 1999, que não emprega menor de dezoito anos em trabalho noturno, perigoso ou insalubre e não emprega menor de dezesseis anos.

Ressalva: emprega menor, a partir de quatorze anos, na condição de aprendiz ( ).

(Observação: em caso afirmativo, assinalar a ressalva acima)

Por ser verdade assina a presente

..... de ..... de 2020.

Razão Social da Empresa  
Nome do responsável/procurador  
Cargo do responsável/procurador  
Nº do documento de identidade



**ESTADO DO RIO GRANDE DO NORTE**  
**PREFEITURA MUNICIPAL DE MONTANHAS**  
**COMISSÃO PERMANENTE DE LICITAÇÃO**  
Rua São José, 4, Centro, Montanhas/RN CEP: 59198000 CNPJ: 08.354.383/0001-08

**ANEXO V**  
**MODELO DE DECLARAÇÃO DE ATENDIMENTO AO PROCESSO LICITATÓRIO**

A  
PREFEITURA MUNICIPAL DE MONTANHAS/RN

PROCESSO Nº 136/2020  
TOMADA DE PREÇOS Nº XXX/2020

A (Razão Social da Empresa), estabelecida na .... (endereço completo)...., inscrita no CNPJ sob nº ....., neste ato representada pelo seu (representante/sócio/procurador), portador (a) da carteira de identidade nº XXXXXXXXX e CPF nº XXXXXXXXX, no uso de suas atribuições legais, vem:

DECLARAR, para fins de participação no processo licitatório em pauta, sob as penas da Lei, que se cumpre com as condições estabelecidas neste Edital para a execução do objeto desta licitação.

Por ser verdade assina a presente

....., ..... de ..... de 2020.

Razão Social da Empresa  
Nome do responsável/procurador  
Cargo do responsável/procurador  
Nº do documento de identidade



**ESTADO DO RIO GRANDE DO NORTE**  
**PREFEITURA MUNICIPAL DE MONTANHAS**  
**COMISSÃO PERMANENTE DE LICITAÇÃO**  
Rua São José, 4, Centro, Montanhas/RN CEP: 59198000 CNPJ: 08.354.383/0001-08

**ANEXO VI**  
**MODELO DE DECLARAÇÃO DE INFORMAÇÃO DO CNAE DE MAIOR ATIVIDADE**

A  
PREFEITURA MUNICIPAL DE MONTANHAS/RN

PROCESSO Nº 136/2020  
TOMADA DE PREÇOS Nº XXX/2020

A (Razão Social da Empresa), estabelecida na .... (endereço completo), inscrita no CNPJ sob nº ....., neste ato representada pelo seu (representante/sócio/procurador), portador (a) da carteira de identidade nº XXXXXXXXX e CPF nº XXXXXXXXX, no uso de suas atribuições legais, vem:

DECLARAR, expressamente que tem como CNAE nº XXXXXXXX (XXXXXXXXXX) e XXXXXXXX (XXXXXXXXXXXXXXXX), suas atividades de maior receita.

Por ser verdade assina a presente

....., ..... de ..... de 2020.

Razão Social da Empresa  
Nome do responsável/procurador  
Cargo do responsável/procurador  
Nº do documento de identidade





ESTADO DO RIO GRANDE DO NORTE  
PREFEITURA MUNICIPAL DE MONTANHAS  
COMISSÃO PERMANENTE DE LICITAÇÃO  
Rua São José, 4, Centro, Montanhas/RN CEP: 59198000 CNPJ: 08.354.383/0001-08

ANEXO VII  
MODELO DE DECLARAÇÃO QUE NÃO MANTÉM PARENTECO ENTRE SÓCIOS  
DA EMPRESA COM SERVIDORES DO ÓRGÃO

A  
PREFEITURA MUNICIPAL DE MONTANHAS/RN

PROCESSO Nº 136/2020  
TOMADA DE PREÇOS Nº XXX/2020

Eu, ....., portador da Carteira de Identidade nº..... e do CPF nº....., na qualidade de Representante Legal da empresa ....., inscrita no CNPJ/MF sob o nº ....., com sede na ....., **declaro** para todos os fins de direito que os sócios da referida empresa não mantém parentesco com servidores da Prefeitura Municipal de Montanhas/RN até o segundo grau civil. Por ser verdade firmo a presente declaração para que surtam os seus jurídicos e legais efeitos.

XXXXXXXX/XX, XX de XXXXXXXX de XXXX.

---

Assinatura do representante legal



**ESTADO DO RIO GRANDE DO NORTE**  
**PREFEITURA MUNICIPAL DE MONTANHAS**  
**COMISSÃO PERMANENTE DE LICITAÇÃO**  
Rua São José, 4, Centro, Montanhas/RN CEP: 59198000 CNPJ: 08.354.383/0001-08

**ANEXO VIII**  
**PROJETOS**

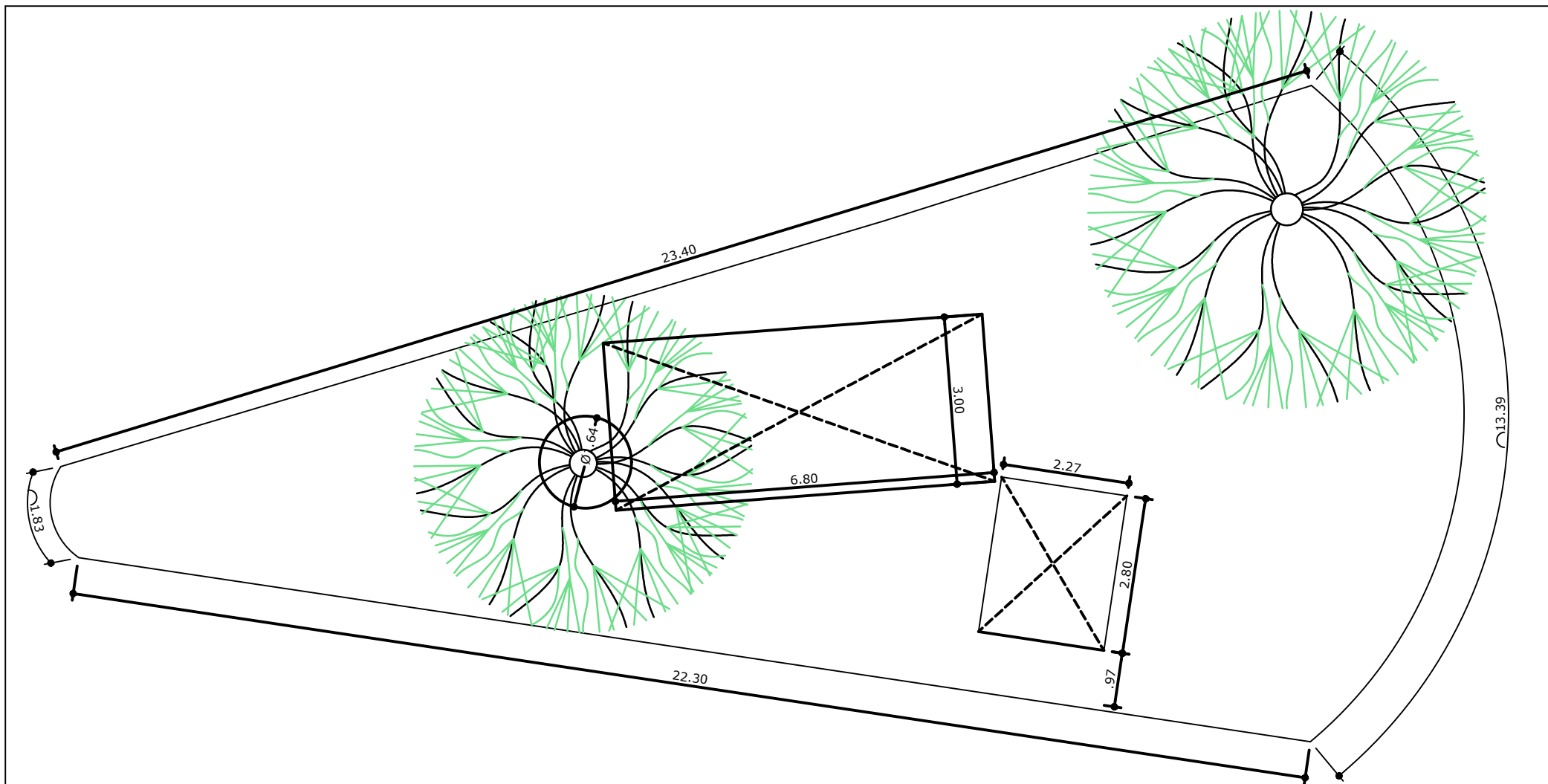

PROJETO:  
 MARIA HELENA B.DE OLIVEIRA SILVA  
 ENG. CIVIL-CREA-RN 211502646-2

PREFEITURA MUNICIPAL DE MONTANHAS  
 ASSUNTO: PLANTA BAIXA- PRAÇA MOTO TAXI NO MUNICIPIO  
 DE MONTANHAS - PLANTA ATUAL  
 DATA: 07.08.2020

ESCALA:  
 1/100

PRANCHA:  
 01/04

# LEGENDA :

- INTERTRAVADO COR NATURAL
- PARELELEPÍEDO NOVO A SER EXECUTADO
- PARELELEPÍEDO A SER RETIRADO E REASSENTADO

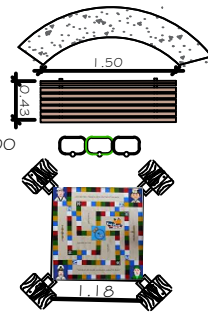

- BANCO OVAL EM CONCRETO ARMADO
- BANCO EM MADEIRA
- LIXEIRA COLETA SELETIVA
- MESA JOGOS ALIADO

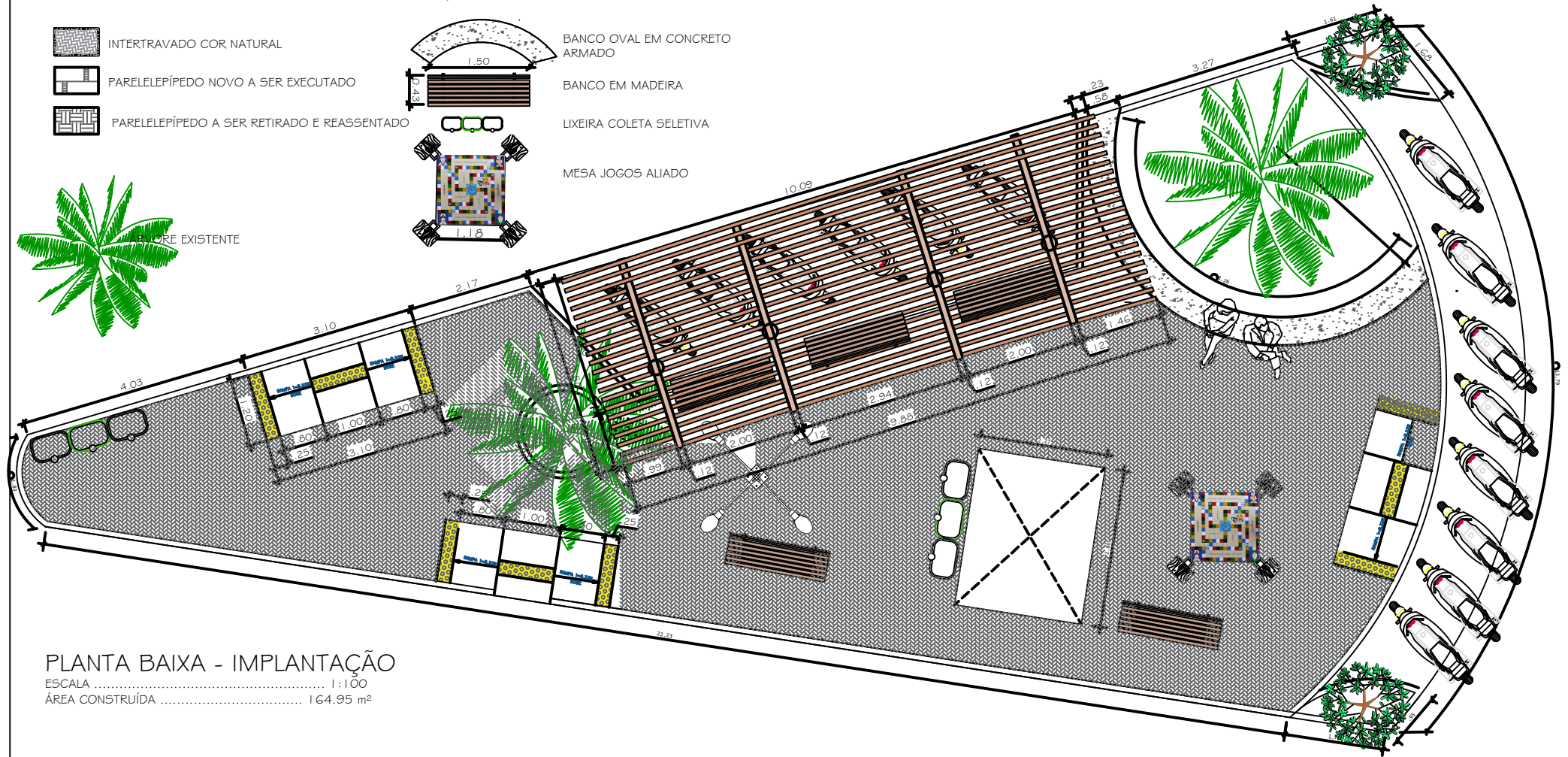

## PLANTA BAIXA - IMPLANTAÇÃO

ESCALA ..... 1:100  
ÁREA CONSTRUÍDA ..... 164.95 m²

PROJETO:  
MARIA HELENA B.DE OLIVEIRA SILVA  
ENG. CIVIL-CREA-RN 211502646-2

PREFEITURA MUNICIPAL DE MONTANHAS  
ASSUNTO: PLANTA BAIXA- PRAÇA MOTO TAXI NO MUNICIPIO DE MONTANHAS - PLANTA MODIFICADA  
DATA: 07.08.2020

ESCALA: 1/100

PRANCHA: 02/04

# LEGENDA :

 INTERTRAVADO COR NATURAL

 PARELELÉPÍEDO NOVO A SER EXECUTADO

 PARELELÉPÍEDO A SER RETIRADO E REASSENTADO

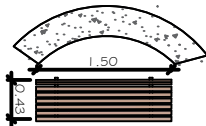

BANCO OVAL EM CONCRETO ARMADO

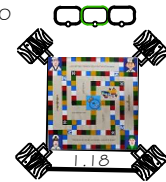

BANCO EM MADEIRA

LIXEIRA COLETA SELETIVA

MESA JOGOS ALIADO

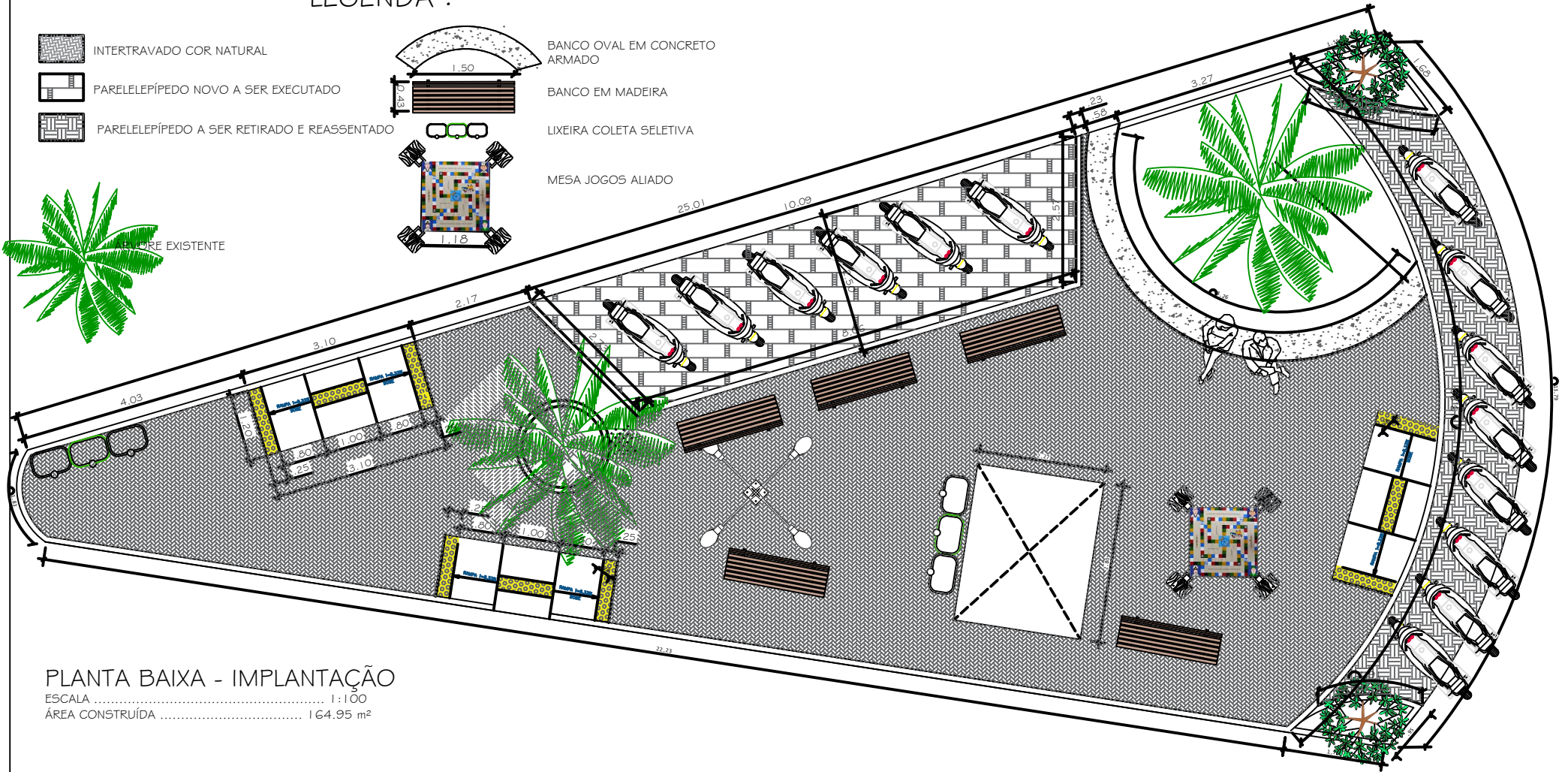

## PLANTA BAIXA - IMPLANTAÇÃO

ESCALA ..... 1:100  
 ÁREA CONSTRUÍDA ..... 164.95 m<sup>2</sup>

**PROJETO:**  
 MARIA HELENA B.DE OLIVEIRA SILVA  
 ENG. CIVIL-CREA-RN 211502646-2

**PREFEITURA MUNICIPAL DE MONTANHAS**  
**ASSUNTO: PLANTA BAIXA- PRAÇA MOTO TAXI NO MUNICIPIO DE MONTANHAS - PLANTA MODIFICADA**  
**DATA: 07.08.2020**

ESCALA:  
 1/100

PRANCHA:  
 03/04

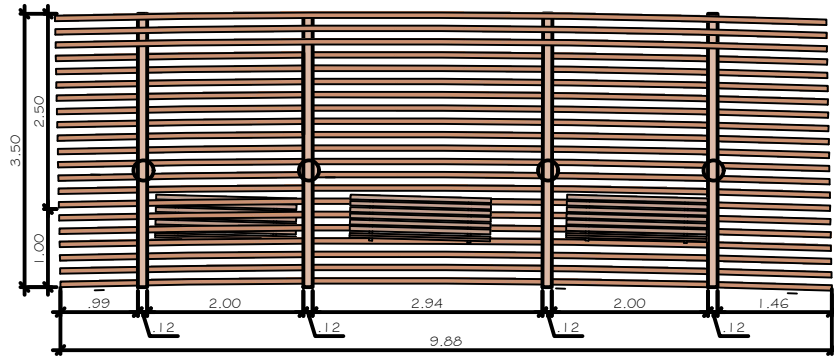

Planta Baixa

Escala 1:100

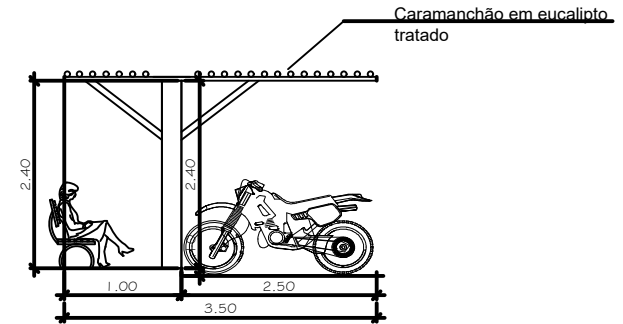

Corte Caramanchão



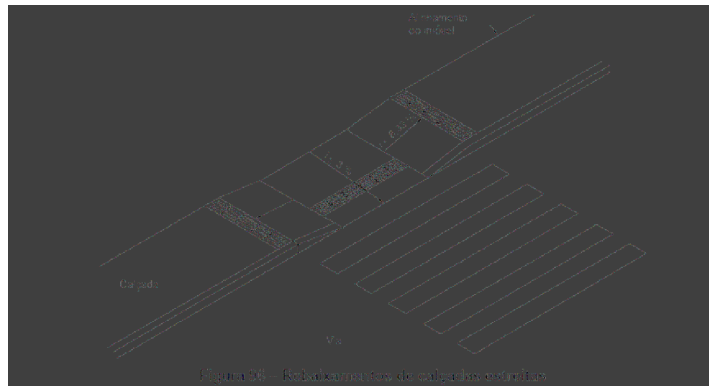

Escala 1:100



Detalhe Rampas

Escala 1:100

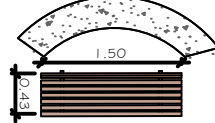
LEGENDA :

-  INTERTRAVADO COR NATURAL
-  PARELELEPÍPEDO NOVO A SER EXECUTADO
-  PARELELEPÍPEDO A SER RETIRADO E REASSENTADO
-  ÁRVORE EXISTENTE
-  BANCO OVAL EM CONCRETO ARMADO
-  BANCO EM MADEIRA
-  LIXEIRA COLETA SELETIVA
-  MESA JOGOS ALIADO

PROJETO:

MARIA HELENA B.DE OLIVEIRA SILVA  
ENG. CIVIL-CREA-RN 211502646-2

PREFEITURA MUNICIPAL DE MONTANHAS

ASSUNTO: PLANTA BAIXA- PRAÇA MOTO TAXI NO MUNICIPIO DE MONTANHAS - DETALHES RAMPA E CARAMANCHÃO

DATA:  
07.08.2020

ESCALA:

1/100

PRANCHA:

04/04



**ESTADO DO RIO GRANDE DO NORTE**  
**PREFEITURA MUNICIPAL DE MONTANHAS**  
**COMISSÃO PERMANENTE DE LICITAÇÃO**  
Rua São José, 4, Centro, Montanhas/RN CEP: 59198000 CNPJ: 08.354.383/0001-08

**ANEXO IX**  
**PLANILHA ORÇAMENTÁRIA**



ESTADO DO RIO GRANDE DO NORTE  
PREFEITURA MUNICIPAL DE MONTANHAS

SECRETARIA TRANSPORTES OBRAS E SERVIÇOS URBANOS  
Rua São José, nº 04, bairro Centro, Montanhas-RN  
CNPJ/MF nº 08.354.383/0001-08

Obra	Bancos	DATA	B.D.I.	Encargos Sociais
CONSTRUÇÃO DE PRAÇA PÚBLICA BANDEIRANTE ONDE FUNCIONA UMA CENTRAL DE MOTO TAXI NO MUNICÍPIO DE MONTANHAS - RN	SINAPI - 05/2020 - Rio Grande do Norte	06/08/2020	25,68% e 22,52 %	Desonerado: embutido nos preços unitário dos insumos de mão de obra, de acordo com as bases.

Item	Código	Banco	Descrição	Und	Quant.	Valor Unit	Valor Unit com BDI	Total	
<b>1</b>	<b>SERVIÇOS PRELIMINARES</b>							<b>R\$</b>	<b>6.627,48</b>
1.1	74209/001	SINAPI	PLACA DE OBRA EM CHAPA DE ACO GALVANIZADO	m <sup>2</sup>	4,50	380,45	478,15	R\$ 2.151,67	
1.2	94319	SINAPI	ATERRO MANUAL DE VALAS COM SOLO ARGILO-ARENOSO E COMPACTAÇÃO MECANIZADA.	m <sup>3</sup>	32,99	34,09	42,84	R\$ 1.413,43	
1.3	99059	SINAPI	LOCACAO CONVENCIONAL DE OBRA, UTILIZANDO GABARITO DE TÁBUAS CORRIDAS PONTALETADAS A CADA 2,00M - 2 UTILIZAÇÕES. AF_10/2018	M	73,86	32,99	41,46	R\$ 3.062,37	
<b>2</b>	<b>PAVIMENTAÇÃO</b>							<b>R\$</b>	<b>11.260,98</b>
2.1	92396	SINAPI	EXECUÇÃO DE PASSEIO EM PISO INTERTRAVADO, COM BLOCO RETANGULAR COR NATURAL DE 20 X 10 CM, ESPESSURA 6 CM.	m <sup>2</sup>	134,48	41,63	52,32	R\$ 7.036,07	
2.2	94273	SINAPI	ASSENTAMENTO DE GUIA (MEIO-FIO) EM TRECHO RETO, CONFECCIONADA EM CONCRETO PRÉ-FABRICADO, DIMENSÕES 100X15X13X30 CM (COMPRIMENTO X BASE INFERIOR X BASE SUPERIOR X ALTURA), PARA VIAS URBANAS (USO VIÁRIO).	M	98,67	27,95	35,13	R\$ 3.466,04	
2.3	96620	SINAPI	LASTRO DE CONCRETO MAGRO, APLICADO EM PISOS OU RADIER. AF_08/2017	m <sup>3</sup>	0,87	385,69	484,74	R\$ 421,72	
2.4	C4624	SEINFRA	PISO PODOTÁTIL EXTERNO EM PMC ESP. 3CM, ASSENTADO COM ARGAMASSA (FORNECIMENTO E ASSENTAMENTO)	m <sup>2</sup>	2,55	105,20	132,22	R\$ 337,15	
<b>3</b>	<b>INSTALAÇÕES ELÉTRICAS</b>							<b>R\$</b>	<b>7.746,00</b>
3.1	100620	SINAPI	POSTE DE AÇO CONICO CONTÍNUO CURVO SIMPLES, FLANGEADO, H=9M, INCLUSIVE LUMINÁRIA, SEM LÂMPADA - FORNECIMENTO E INSTALACAO. AF_11/2019	UN	1,00	1.960,11	2.463,47	R\$ 2.463,47	
3.2	83400	SINAPI	BRACO P/ ILUMINACAO DE RUAS EM TUBO ACO GALV 1" COMP = 1,20M E INCLINACAO 25GRAUS EM RELACAO AO PLANO VERTICAL P/ FIXACAO EM POSTE OU PAREDE - FORNECIMENTO E INSTALACAO	UN	4,00	85,93	108,00	R\$ 431,99	
3.3	3162	ORSE	CABO DE COBRE PP CORDPLAST 4 X 2,5 MM2, 450/750V	M	14,00	7,61	9,56	R\$ 133,90	



3.4	74131/001	SINAPI	QUADRO DE DISTRIBUICAO DE ENERGIA DE EMBUTIR, EM CHAPA METALICA, PARA 3 DISJUNTORES TERMOMAGNETICOS MONOPOLARES SEM BARRAMENTO FORNECIMENTO E INSTALACAO	UN	1,00	52,42	65,88	R\$	65,88
3.5	96986	SINAPI	HASTE DE ATERRAMENTO 3/4 PARA SPDA - FORNECIMENTO E INSTALACAO. AF_12/2017	UN	1,00	67,70	85,09	R\$	85,09
3.6	74130/001	SINAPI	DISJUNTOR TERMOMAGNETICO MONOPOLAR PADRAO NEMA (AMERICANO) 10 A 30A 240V, FORNECIMENTO E INSTALACAO	UN	1,00	10,10	12,69	R\$	12,69
3.7	C4530	SEINFRA	DISJUNTOR DIFERENCIAL DR-16A - 40A, 30mA	UN	1,00	138,98	174,67	R\$	174,67
3.8	83446	SINAPI	CAIXA DE PASSAGEM 30X30X40 COM TAMPA E DRENO BRITA	UN	2,00	131,89	165,76	R\$	331,52
3.9	PESQUISA MERCADOLÓGICA		Luminária Publica Led 100% 150 W Cob P/postes PétaIa Bf Bivolt	UN	4,00	760,00	955,17	R\$	3.820,67
3.10	83399	SINAPI	RELE FOTOELETRICO P/ COMANDO DE ILUMINACAO EXTERNA 220V/1000W - FORNECIMENTO E INSTALACAO	UN	1,00	29,44	37,00	R\$	37,00
3.11	91920	SINAPI	CURVA 90 GRAUS PARA ELETRODUTO, PVC, ROSCÁVEL, DN 40 MM (1 1/4"), PARA CIRCUITOS TERMINAIS, INSTALADA EM PAREDE - FORNECIMENTO E INSTALACAO.	UN	2,00	12,87	16,18	R\$	32,35
3.12	91861	SINAPI	ELETRODUTO FLEXÍVEL LISO, PEAD, DN 40 MM (1 1/4"), PARA CIRCUITOS TERMINAIS, INSTALADO EM PAREDE - FORNECIMENTO E INSTALACAO. AF_12/2015	M	14,00	8,91	11,20	R\$	156,77

<b>4</b>	<b>ARBORIZAÇÃO E URBANIZAÇÃO</b>							<b>R\$</b>	<b>46.578,14</b>
----------	----------------------------------	--	--	--	--	--	--	------------	------------------

4.1	10536	ORSE	Lixeira em fibra de vidro, com capacidade 50l, com suporte (poste), FIOBERGLASS, REF. CLPD1085 ou similar	UN	6,00	342,02	429,85	R\$	2.579,10
4.6	2411	ORSE	Banco pé em ferro fundido e 10 réguas de madeira c/ 1,50m, com encosto.	UN	5,00	1.050,00	1.286,46	R\$	6.432,30
4.7	BANCOS CURVOS DE CONCRETO								
4.7.1	95957	SINAPI	(COMPOSIÇÃO REPRESENTATIVA) EXECUÇÃO DE ESTRUTURAS DE CONCRETO ARMADO, PARA EDIFICAÇÃO INSTITUCIONAL TÉRREA, FCK = 25 MPA.	m³	1,20	2.118,03	2.661,94	R\$	3.189,00
4.7.2	C2542	SEINFRA	TRATAMENTO DE SUPERFÍCIE DE CONCRETO APARENTE	m²	5,39	15,44	19,40	R\$	104,59
4.7.3	93358	SINAPI	ESCAVAÇÃO MANUAL DE VALA COM PROFUNDIDADE MENOR OU IGUAL A 1,30 M.	m³	1,49	52,41	65,87	R\$	98,14
4.7.4	C0048	SEINFRA	ALVENARIA DE BLOCO DE CONCRETO (19x19x39)cm C/ARGAMASSA MISTA DE CAL HIDRATADA ESP=19 cm	m²	4,96	40,67	51,11	R\$	253,32
4.8	PESQUISA MERCADOLÓGICA		CARAMANCHÃO EM EUCALIPTO TRATADO	unid	1,00	25.000,00	30.630,00	R\$	30.630,00
4.9	C0771	SEINFRA	CHAPA POLICARBONATO FUMÊ ESP.= 4mm	m²	34,58	75,74	95,19	R\$	3.291,67

<b>5</b>	<b>REVESTIMENTO PAREDES</b>							<b>R\$</b>	<b>202,89</b>
----------	-----------------------------	--	--	--	--	--	--	------------	---------------

5.1	87878	SINAPI	CHAPISCO APLICADO EM ALVENARIAS E ESTRUTURAS DE CONCRETO INTERNAS, COM COLHER DE PEDREIRO. ARGAMASSA TRAÇO 1:3 COM PREPARO MANUAL.	m²	6,61	2,90	3,64	R\$	24,08
5.2	89173	SINAPI	(COMPOSIÇÃO REPRESENTATIVA) DO SERVIÇO DE EMBOÇO/MASSA ÚNICA, APLICADO MANUALMENTE, TRAÇO 1:2:8, EM BETONEIRA DE 400L, PAREDES INTERNAS, COM EXECUÇÃO DE TALISCAS, EDIFICAÇÃO HABITACIONAL UNIFAMILIAR (CASAS) E EDIFICAÇÃO PÚBLICA PADRÃO.	m²	6,61	21,53	27,06	R\$	178,81

6 PINTURA								R\$	339,54
6.1	84665	SINAPI	PINTURA ACRILICA PARA SINALIZAÇÃO HORIZONTAL EM PISO CIMENTADO	m <sup>2</sup>	6,38	16,36	20,56	R\$	131,22
6.3	73445	SINAPI	CAIACAO INT OU EXT SOBRE REVESTIMENTO LISO C/ADOCAO DE FIXADOR COM COM DUAS DEMAOS	m <sup>2</sup>	10,48	7,21	9,06	R\$	94,96
6.4	95305	SINAPI	TEXTURA ACRÍLICA, APLICAÇÃO MANUAL EM PAREDE, UMA DEMÃO. AF_09/2016	m <sup>2</sup>	8,26	10,92	13,72	R\$	113,36

7 SERVIÇOS DIVERSOS								R\$	4.285,59
7.1	73790/004	SINAPI	REASSENTAMENTO DE PARALELEPIPEDO SOBRE COLCHAO DE PO DE PEDRA ESPESSURA 10CM, REJUNTADO COM ARGAMASSA TRACO 1:3 (CIMENTO E AREIA), CONSIDERANDO APROVEITAMENTO DO PARALELEPIPEDO	m <sup>2</sup>	17,15	37,05	46,56	R\$	798,58
7.2	101169	SINAPI	EXECUÇÃO DE PAVIMENTO EM PARALELEPÍPEDOS, REJUNTAMENTO COM ARGAMASSA TRAÇO 1:3 (CIMENTO E AREIA). AF_05/2020	m <sup>2</sup>	22,69	77,43	97,31	R\$	2.207,81
7.3	94991	SINAPI	EXECUÇÃO DE PASSEIO (CALÇADA) OU PISO DE CONCRETO COM CONCRETO MOLDADO IN LOCO, USINADO, ACABAMENTO CONVENCIONAL, NÃO ARMADO. AF_07/2016	m <sup>3</sup>	2,20	463,49	582,51	R\$	1.279,20

								<b>Total sem BDI</b>	<b>R\$</b>	<b>62.059,61</b>
<b>O PRESENTE ORÇAMENTO IMPORTA O VALOR DE 77.040,61 ( SETENTA E SETE MIL E QUARENTA REAIS E SESSENTA E UM CENTAVOS )</b>								<b>Total do BDI</b>	<b>R\$</b>	<b>14.981,01</b>
								<b>Total Geral</b>	<b>R\$</b>	<b>77.040,61</b>

**MARIA HELENA BEZERRA DE OLIVEIRA**  
**ENG. CIVIL -CREA RN 211502646-2**



**ESTADO DO RIO GRANDE DO NORTE  
PREFEITURA MUNICIPAL DE MONTANHAS  
COMISSÃO PERMANENTE DE LICITAÇÃO**

Rua São José, 4, Centro, Montanhas/RN CEP: 59198000 CNPJ: 08.354.383/0001-08

**ANEXO X  
MEMORIAL DE CÁLCULOS**



ESTADO DO RIO GRANDE DO NORTE  
**PREFEITURA MUNICIPAL DE MONTANHAS**  
 SECRETARIA TRANSPORTES OBRAS E SERVIÇOS URBANOS  
 Rua São José, nº 04, bairro Centro, Montanhas-RN  
 CNPJ/MF nº 08.354.383/0001-08

**MEMÓRIA DE CALCULOS**

MEMÓRIA DE CALCULOS																																																																																								
OBRA	CONSTRUÇÃO DE PRAÇA PÚBLICA BANDEIRANTE ONDE FUNCIONA UMA CENTRAL DE MOTO TAXI NO MUNICÍPIO DE MONTANHAS - RN																																																																																							
ITEM	CÓDIGO	DISCRIMINAÇÃO	UND.	QUANT.																																																																																				
<b>1 SERVIÇOS PRELIMINARES</b>																																																																																								
1.1	74209/001	PLACA DE OBRA EM CHAPA DE AÇO GALVANIZADO	m <sup>2</sup>	3,00x1,5 = <b>4,5 m<sup>2</sup></b>																																																																																				
1.2	94319	ATERRO MANUAL DE VALAS COM SOLO ARGILO-ARENOSO E COMPACTAÇÃO MECANIZADA.	m <sup>3</sup>	(Área da praça = 164,95)*0,2 = <b>32,99m<sup>3</sup></b>																																																																																				
1.3	99059	LOCAÇÃO CONVENCIONAL DE OBRA, UTILIZANDO GABARITO DE TÁBUAS CORRIDAS PONTALETADAS A CADA 2,00M - 2 UTILIZAÇÕES. AF_10/2018	M	ENTORNO PRAÇA : 1,83+4,03+3,1+2,17+10,09+0,23+0,58+3,27+1,55+13,78+13,29+2,35+1,91+1,76+22,23 + ( recuos 1+1+1+1 ) = <b>86,17 metros</b>																																																																																				
<b>2 PAVIMENTAÇÃO</b>																																																																																								
2.1	92396	EXECUÇÃO DE PASSEIO EM PISO INTERTRAVADO, COM BLOCO RETANGULAR COR NATURAL DE 20 X 10 CM, ESPESSURA 6 CM.	m <sup>2</sup>	<b>134.48 m<sup>2</sup></b>																																																																																				
2.2	94273	ASSENTAMENTO DE GUIA (MEIO-FIO) EM TRECHO RETO, CONFECCIONADA EM CONCRETO PRÉ-FABRICADO, DIMENSÕES 100X15X13X30 CM (COMPRIMENTO X BASE INFERIOR X BASE SUPERIOR X ALTURA), PARA VIAS URBANAS (USO VIÁRIO).	M	1,83+4,03+3,1+2,17+10,09+0,23+0,58+3,27+1,55+13,78+13,29+2,35+1,91+1,76+22,23+(1,2*2+3,1)*3 = <b>98,67 metros</b>																																																																																				
2.3	96620	LASTRO DE CONCRETO MAGRO, APLICADO EM PISOS OU RADIERS. AF_08/2017	m <sup>3</sup>	<table border="1" style="width: 100%; border-collapse: collapse; margin-bottom: 10px;"> <thead> <tr> <th>PEÇA</th> <th>IDENTIFICAÇÃO</th> <th>L</th> <th>B</th> <th>H</th> <th>VOL. UNIT.</th> <th>UNID</th> <th>QUANT</th> <th>VOL. TOTAL</th> </tr> </thead> <tbody> <tr> <td rowspan="4">BLOCOS PILARES</td> <td>BANCO 1 (8,20m)</td> <td>0,8</td> <td>0,4</td> <td>0,05</td> <td>0,02</td> <td>m<sup>3</sup></td> <td>5</td> <td>0,08</td> </tr> <tr> <td></td> <td></td> <td></td> <td></td> <td>0,00</td> <td>m<sup>3</sup></td> <td></td> <td>0,00</td> </tr> <tr> <td></td> <td></td> <td></td> <td></td> <td>0,00</td> <td>m<sup>3</sup></td> <td></td> <td>0,00</td> </tr> <tr> <td></td> <td></td> <td></td> <td></td> <td>0,00</td> <td>m<sup>3</sup></td> <td></td> <td>0,00</td> </tr> <tr> <td rowspan="4">FUNDAÇÃO ALVENARIA</td> <td>BANCO 1 (8,20m)</td> <td>7,2</td> <td>0,2</td> <td>0,05</td> <td>0,07</td> <td>m<sup>3</sup></td> <td>1</td> <td>0,07</td> </tr> <tr> <td></td> <td></td> <td></td> <td></td> <td>0,00</td> <td>m<sup>3</sup></td> <td></td> <td>0,00</td> </tr> <tr> <td></td> <td></td> <td></td> <td></td> <td>0,00</td> <td>m<sup>3</sup></td> <td></td> <td>0,00</td> </tr> <tr> <td></td> <td></td> <td></td> <td></td> <td>0,00</td> <td>m<sup>3</sup></td> <td></td> <td>0,00</td> </tr> <tr> <td colspan="8" style="text-align: right;"><b>TOTAL</b></td> <td><b>0,15</b></td> </tr> </tbody> </table> <p style="text-align: center;">BASE CONCRETO BANCOS : 0,8*1,8*0,1*5 bancos = 0,73</p> <p style="text-align: center;"><b>VOLUME TOTAL : 0,87 m<sup>3</sup></b></p>	PEÇA	IDENTIFICAÇÃO	L	B	H	VOL. UNIT.	UNID	QUANT	VOL. TOTAL	BLOCOS PILARES	BANCO 1 (8,20m)	0,8	0,4	0,05	0,02	m <sup>3</sup>	5	0,08					0,00	m <sup>3</sup>		0,00					0,00	m <sup>3</sup>		0,00					0,00	m <sup>3</sup>		0,00	FUNDAÇÃO ALVENARIA	BANCO 1 (8,20m)	7,2	0,2	0,05	0,07	m <sup>3</sup>	1	0,07					0,00	m <sup>3</sup>		0,00					0,00	m <sup>3</sup>		0,00					0,00	m <sup>3</sup>		0,00	<b>TOTAL</b>								<b>0,15</b>
PEÇA	IDENTIFICAÇÃO	L	B	H	VOL. UNIT.	UNID	QUANT	VOL. TOTAL																																																																																
BLOCOS PILARES	BANCO 1 (8,20m)	0,8	0,4	0,05	0,02	m <sup>3</sup>	5	0,08																																																																																
					0,00	m <sup>3</sup>		0,00																																																																																
					0,00	m <sup>3</sup>		0,00																																																																																
					0,00	m <sup>3</sup>		0,00																																																																																
FUNDAÇÃO ALVENARIA	BANCO 1 (8,20m)	7,2	0,2	0,05	0,07	m <sup>3</sup>	1	0,07																																																																																
					0,00	m <sup>3</sup>		0,00																																																																																
					0,00	m <sup>3</sup>		0,00																																																																																
					0,00	m <sup>3</sup>		0,00																																																																																
<b>TOTAL</b>								<b>0,15</b>																																																																																
2.4	C4624	PISO PODOTÁTIL EXTERNO EM PMC ESP. 3CM, ASSENTADO COM ARGAMASSA (FORNECIMENTO E ASSENTAMENTO)	m <sup>2</sup>	(1,2*0,25*2+1*0,25 )x 3 rampas = <b>2,55 m<sup>2</sup></b>																																																																																				
<b>3 INSTALAÇÕES ELÉTRICAS</b>																																																																																								
3.1	100620	POSTE DE AÇO CONICO CONTÍNUO CURVO SIMPLES, FLANGEADO, H=9M, INCLUSIVE LUMINÁRIA, SEM LÂMPADA - FORNECIMENTO E INSTALAÇÃO. AF_11/2019	UN	1,00																																																																																				
3.2	83400	BRACO P/ ILUMINACAO DE RUAS EM TUBO AÇO GALV 1" COMP = 1,20M E INCLINACAO 25GRAUS EM RELACAO AO PLANO VERTICAL P/ FIXACAO EM POSTE OU PAREDE - FORNECIMENTO E INSTALAÇÃO	UN	04 unidades																																																																																				

3.3	3162	CABO DE COBRE PP CORDPLAST 4 X 2,5 MM2, 450/750V	M	9+5= <b>14 metros</b>
3.4	74131/001	QUADRO DE DISTRIBUIÇÃO DE ENERGIA DE EMBUTIR, EM CHAPA METALICA, PARA 3 DISJUNTORES TERMOMAGNETICOS MONOPOLARES SEM BARRAMENTO FORNECIMENTO E INSTALACAO	UN	1,00
3.5	96986	HASTE DE ATERRAMENTO 3/4 PARA SPDA - FORNECIMENTO E INSTALAÇÃO. AF_12/2017	UN	1,00
3.6	74130/001	DISJUNTOR TERMOMAGNETICO MONOPOLAR PADRAO NEMA (AMERICANO) 10 A 30A 240V, FORNECIMENTO E INSTALACAO	UN	01 unidade
3.7	C4530	DISJUNTOR DIFERENCIAL DR-16A - 40A, 30mA	UN	01 unidade
3.8	83446	CAIXA DE PASSAGEM 30X30X40 COM TAMPA E DRENO BRITA	UN	02 unidades
3.9	PESQUISA MERCADOLÓGICA	Luminária Publica Led 100% 150 W Cob P/postes Pétala Bf Bivolt	UN	04 unidades
3.10	83399	RELE FOTOELETRICO P/ COMANDO DE ILUMINACAO EXTERNA 220V/1000W - FORNECIMENTO E INSTALACAO	UN	01 unidade
3.11	91920	CURVA 90 GRAUS PARA ELETRODUTO, PVC, ROSCÁVEL, DN 40 MM (1 1/4"), PARA CIRCUITOS TERMINAIS, INSTALADA EM PAREDE - FORNECIMENTO E INSTALAÇÃO.	UN	2,00
3.12	91861	ELETRODUTO FLEXÍVEL LISO, PEAD, DN 40 MM (1 1/4"), PARA CIRCUITOS TERMINAIS, INSTALADO EM PAREDE - FORNECIMENTO E INSTALAÇÃO. AF_12/2015	M	9+5= <b>14 metros</b>
4	<b>ARBORIZAÇÃO E URBANIZAÇÃO</b>			
4.1	10536	Lixeira em fibra de vidro, com capacidade 50l, com suporte (poste), FIOBERGLASS, REF. CLPD1085 ou similar	UN	2 CONJUNTOS COM 3 UNIDADES CADA = 3X2 = <b>6 UNIDADES</b>
4.6	2411	Banco pé em ferro fundido e 10 réguas de madeira c/ 1,50m, com encosto.	UN	05 unidades
4.7	<b>BANCOS CURVOS DE CONCRETO</b>			
4.7.1	95957	(COMPOSIÇÃO REPRESENTATIVA) EXECUÇÃO DE ESTRUTURAS DE CONCRETO ARMADO, PARA EDIFICAÇÃO INSTITUCIONAL TÉRREA, FCK = 25 MPA.	m³	BANCO (8,26): Tampa = $8,26 \times 0,2 \times 0,5 = 0,826 \text{ m}^3$ + PILARES = $0,6 \times 0,2 \times 0,5 \times 3 = 0,18 \text{ m}^3$ + SAPATA = $0,2 \times 0,8 \times 0,4 \times 3 = 0,192 =$ <b>TOTAL 01 : 1,20 m³</b>
4.7.2	C2542	TRATAMENTO DE SUPERFÍCIE DE CONCRETO APARENTE	m²	<b>BANCO TIPO 01 (3,15):</b> Tampa = $8,26 \times 0,5 +$ PILARES = $(0,3 \times 0,2 \times 2 + 0,5 \times 0,3 \times 2) \times 3 =$ <b>TOTAL GERAL: 5,39 m²</b>
4.7.3	93358	ESCAVAÇÃO MANUAL DE VALA COM PROFUNDIDADE MENOR OU IGUAL A 1,30 M.	m³	Fundação banco : $0,8 \times 0,4 \times 0,8 = 0,26 \text{ m}^3$ Volume escavação alvenaria de embasamento + Fundação bancos : $0,26 + 0,97 = 1,23 \text{ m}^3$ <b>TOTAL : 1,49 m³</b>
4.7.4	C0048	ALVENARIA DE BLOCO DE CONCRETO (19x19x39)cm C/ARGAMASSA MISTA DE CAL HIDRATADA ESP=19 cm	m²	$8,26 \times 0,60 = 4,96 \text{ m}^2$
4.8	PESQUISA MERCADOLÓGICA	CARAMANCHÃO EM EUCALIPTO TRATADO	unid	<b>01 unidade</b>

4.9	C0771	CHAPA POLICARBONATO FUMÉ ESP.= 4mm	m <sup>2</sup>	9,88*3,5 = <b>34,58 m<sup>2</sup></b>
<b>5</b>	<b>REVESTIMENTO PAREDES</b>			
5.1	87878	CHAPISCO APLICADO EM ALVENARIAS E ESTRUTURAS DE CONCRETO INTERNAS, COM COLHER DE PEDREIRO. ARGAMASSA TRAÇO 1:3 COM PREPARO MANUAL.	m <sup>2</sup>	Alvenaria bancos ( 8,26 )*0,4* 2 lados = <b>6,61 m<sup>3</sup></b>
5.2	89173	(COMPOSIÇÃO REPRESENTATIVA) DO SERVIÇO DE EMBOÇO/MASSA ÚNICA, APLICADO MANUALMENTE, TRAÇO 1:2:8, EM BETONEIRA DE 400L, PAREDES INTERNAS, COM EXECUÇÃO DE TALISCAS, EDIFICAÇÃO HABITACIONAL UNIFAMILIAR (CASAS) E EDIFICAÇÃO PÚBLICA PADRÃO.	m <sup>2</sup>	Alvenaria bancos ( 8,26 )*0,4* 2 lados = <b>6,61 m<sup>3</sup></b>
<b>6</b>	<b>PINTURA</b>			
6.1	84665	PINTURA ACRILICA PARA SINALIZAÇÃO HORIZONTAL EM PISO CIMENTADO	m <sup>2</sup>	<b>BANCO TIPO 01 (8,26):</b> Tampa = 8,26*0,5 + Curvas interna e externa : 0,20 x8,26 + 0,20x2 + Laterais : 0,2 x 0,5x2 = <b>6,38 m<sup>2</sup></b> <b>TOTAL GERAL: 6,38 m<sup>2</sup></b>
6.3	73445	CAIACAO INT OU EXT SOBRE REVESTIMENTO LISO C/ADOCADO DE FIXADOR COM COM DUAS DEMAOS	m <sup>2</sup>	(1,83+4.03+3,1+2,17+10,09+0,23+0,58+3,27+1,55+13,78+13,29+2,35+1,91+1,76+22,23)x0,15 = <b>10,48 m<sup>2</sup></b>
6.4	95305	TEXTURA ACRÍLICA, APLICAÇÃO MANUAL EM PAREDE, UMA DEMÃO. AF_09/2016	m <sup>2</sup>	Área dos bancos = 8,26 x 0,50 x 2 = <b>8,26 m<sup>2</sup></b> <b>TOTAL: 8,26 m<sup>2</sup></b>
<b>7</b>	<b>SERVIÇOS DIVERSOS</b>			
7.1	73790/004	REASSENTAMENTO DE PARALELEPIPEDO SOBRE COLCHAO DE PO DE PEDRA ESPESSURA 10CM, REJUNTADO COM ARGAMASSA TRACO 1:3 (CIMENTO E AREIA), CONSIDERANDO APROVEITAMENTO DO PARALELEPIPEDO	m <sup>2</sup>	12,25*1,40= <b>17,15 m<sup>2</sup></b>
7.2	101169	EXECUÇÃO DE PAVIMENTO EM PARALELEPÍPEDOS, REJUNTAMENTO COM ARGAMASSA TRAÇO 1:3 (CIMENTO E AREIA). AF_05/2020	m <sup>2</sup>	(10,09+8,06)*2,5/2 = <b>22,69 m<sup>2</sup></b>
7.3	94991	EXECUÇÃO DE PASSEIO (CALÇADA) OU PISO DE CONCRETO COM CONCRETO MOLDADO IN LOCO, USINADO, ACABAMENTO CONVENCIONAL, NÃO ARMADO. AF_07/2016	m <sup>3</sup>	Base bancos 9*2*0,6*0,1 + Rampas de acessibilidade : 3,10x1,20 x 3x0,10 = <b>2,20 m<sup>3</sup></b>

**MARIA HELENA BEZERRA DE OLIVEIRA**  
**ENG. CIVIL -CREA RN 211502646-2**



**ESTADO DO RIO GRANDE DO NORTE**  
**PREFEITURA MUNICIPAL DE MONTANHAS**  
**COMISSÃO PERMANENTE DE LICITAÇÃO**  
Rua São José, 4, Centro, Montanhas/RN CEP: 59198000 CNPJ: 08.354.383/0001-08

**ANEXO XI**  
**CRONOGRAMA FÍSICO FINANCEIRO**



ESTADO DO RIO GRANDE DO NORTE  
PREFEITURA MUNICIPAL DE MONTANHAS  
SECRETARIA TRANSPORTES OBRAS E SERVIÇOS URBANOS  
Rua São José, nº 04, bairro Centro, Montanhas-RN  
CNPJ/MF nº 08.354.383/0001-08

**CRONOGRAMA FÍSICO FINANCEIRO**

OBRA: **CONSTRUÇÃO DE PRAÇA PÚBLICA BANDEIRANTE ONDE FUNCIONA UMA CENTRAL DE MOTO TAXI NO MUNICIPIO DE MONTANHAS - RN**

DATA: **06/08/2020**

Item	Descrição	VALOR PREVISTO	0-01 SEMANA		01 - 02 SEMANAS		02 - 03 SEMANAS		03 - 04 SEMANAS		04 - 05 SEMANAS		05 - 06 SEMANAS	
			%	R\$	%	R\$	%	R\$	%	R\$	%	R\$	%	R\$
1	SERVIÇOS PRELIMINARES	R\$ 6.627,48	100%	R\$ 6.627,48										R\$ -
2	PAVIMENTAÇÃO	R\$ 11.260,98	30%	R\$ 3.378,29	30%	R\$ 3.378,29	30%	R\$ 3.378,29	10%	R\$ 1.126,10				R\$ -
3	INSTALAÇÕES ELÉTRICAS	R\$ 7.746,00		R\$ -	80%	R\$ 6.196,80		R\$ -	20%	R\$ 1.549,20				R\$ -
4	ARBORIZAÇÃO E URBANIZAÇÃO	R\$ 46.578,14		R\$ -			25%	R\$ 11.644,53	25%	R\$ 11.644,53	25%	R\$ 11.644,53	25%	R\$ 11.644,53
5	REVESTIMENTO PAREDES	R\$ 202,89		R\$ -				R\$ -	100%	R\$ 202,89		R\$ -		R\$ -
6	PINTURA	R\$ 339,54		R\$ -				R\$ -		R\$ -		R\$ -	100%	R\$ 339,54
7	SERVIÇOS DIVERSOS	R\$ 4.285,59			40%	R\$ 1.714,24	40%	R\$ 1.714,24	20%	R\$ 857,12		R\$ -		R\$ -
	<b>TOTAL SIMPLES</b>	<b>R\$ 77.040,61</b>	<b>13%</b>	<b>R\$ 10.005,77</b>	<b>15%</b>	<b>R\$ 11.289,33</b>	<b>22%</b>	<b>R\$ 16.737,07</b>	<b>20%</b>	<b>R\$ 15.379,84</b>	<b>15%</b>	<b>R\$ 11.644,53</b>	<b>16%</b>	<b>R\$ 11.984,07</b>
	<b>TOTAL ACUMULADO</b>		<b>13%</b>	<b>R\$ 10.005,77</b>	<b>28%</b>	<b>R\$ 21.295,10</b>	<b>49%</b>	<b>R\$ 38.032,16</b>	<b>69%</b>	<b>R\$ 53.412,01</b>	<b>84%</b>	<b>R\$ 65.056,54</b>	<b>100%</b>	<b>R\$ 77.040,61</b>

**MARIA HELENA B. DE OLIVEIRA**  
Eng. Civil - CREA 211502646-2





**ESTADO DO RIO GRANDE DO NORTE**  
**PREFEITURA MUNICIPAL DE MONTANHAS**  
**COMISSÃO PERMANENTE DE LICITAÇÃO**  
Rua São José, 4, Centro, Montanhas/RN CEP: 59198000 CNPJ: 08.354.383/0001-08

**ANEXO XII**  
**MEMORIAL DESCRITIVO**



Estado do Rio Grande do Norte  
**Município de Montanhas**  
SECRETARIA TRANSPORTES OBRAS E SERVIÇOS URBANOS  
Rua São José, nº 04, bairro Centro, Montanhas-RN  
CNPJ/MF nº 08.354.383/0001-08

---

# MEMORIAL DESCRITIVO

**Órgão:** Prefeitura Municipal de Montanhas

**Obra:** Construção de praça pública bandeirante onde funciona uma central de moto taxi no município de Montanhas - RN

**Localização:** Rua São José, zona urbana, município de Montanhas-RN

Agosto/2020



Estado do Rio Grande do Norte  
**Município de Montanhas**  
SECRETARIA TRANSPORTES OBRAS E SERVIÇOS URBANOS  
Rua São José, nº 04, bairro Centro, Montanhas-RN  
CNPJ/MF nº 08.354.383/0001-08

---

**CARACTERÍSTICAS:** Construção de praça pública bandeirante onde funciona uma central de moto taxi no município de Montanhas - RN

**CARACTERÍSTICAS TÉCNICAS:**

As especificações descritas abaixo tem por objetivo estabelecer as norma técnicas que deverão ser obedecidas na execução da obra, e fixar as obrigações e direitos do proprietário e da firma contratada, sempre adiante designada EMPREITEIRO, à qual é confiada a execução das obras e serviços, bem como as características dos materiais a serem empregados.

Serão adotadas as seguintes convenções e siglas no transcorrer deste documento:

**ABNT:** Associação Brasileira de Normas Técnicas

**NB:** Normas Brasileiras da ABNT

**EMPREITEIRA:** Empresa encarregada de Executar as obras

**FISCALIZAÇÃO:** Engenheiro da Prefeitura destinado a Fiscalizar a obra

**GENERALIDADES:**

O pessoal deverá ser experiente e esmerado, tanto em seguir as especificações, como no acabamento dos serviços. À FISCALIZAÇÃO reserva-se o direito de ordenar a exclusão, mediante notificação escrita à EMPREITEIRA, de qualquer empregado que ela julgue inapto às funções que desempenha, assim como de rejeitar os serviços incompatíveis com as especificações.

Deve haver sempre no local da obra, quando da ausência do responsável por seu andamento, um substituto com poderes suficientes para representá-lo na administração da mesma e nas relações com a FISCALIZAÇÃO. A indicação desse preposto deve ser feita à FISCALIZAÇÃO e por ela aprovada.



Estado do Rio Grande do Norte  
**Município de Montanhas**  
SECRETARIA TRANSPORTES OBRAS E SERVIÇOS URBANOS  
Rua São José, nº 04, bairro Centro, Montanhas-RN  
CNPJ/MF nº 08.354.383/0001-08

---

A EMPREITEIRA deverá assegurar a vigilância diurna e noturna do canteiro de obras. Os equipamentos pertencentes à EMPREITEIRA, e destinados à obra, deverão sempre apresentar perfeitas condições de funcionamento.

Os serviços a cargo de diferentes firmas contratantes serão articulados entre si, de modo a proporcionar um desenvolvimento harmonioso da obra em seu conjunto. À FISCALIZAÇÃO será conferido o direito de afastar em qualquer circunstância a subempreiteira cujo comportamento não seja julgado satisfatório pela FISCALIZAÇÃO.

São de responsabilidade do EMPREITEIRO:

Para a construção contratada, o EMPREITEIRO fornecerá todos os materiais, maquinário, ferramentas, equipamentos e acessórios, água, luz, força, transporte e mão de obra que deverá ser experiente e esmerado, tanto em seguir as especificações, como no acabamento dos serviços. E o que mais necessário for para a perfeita execução e completo acabamento da obra já citada;

O EMPREITEIRO na incumbência de registrar e regularizar a obra junto ao CREA/RN, bem como nas demais repartições competentes;

O EMPREITEIRO obrigar-se a executar a obra exatamente como está no projeto, sendo este fornecido pelo PROPRIETÁRIO.

São de responsabilidade do PROPRIETÁRIO:

O PROPRIETÁRIO nomeará um fiscal, doravante denominado FISCALIZAÇÃO, que tem poderes para fazer as adaptações necessárias no projeto original durante a execução da obra;

No caso de divergência entre estas especificações e o projeto mencionado, fica estabelecido para todos os efeitos, que prevalecerão sempre as ressalvas e disposições destas especificações. Em caso de dúvida quanto à interpretação dos desenhos e destas especificações, será sempre consultada a FISCALIZAÇÃO.



Estado do Rio Grande do Norte  
**Município de Montanhas**  
SECRETARIA TRANSPORTES OBRAS E SERVIÇOS URBANOS  
Rua São José, nº 04, bairro Centro, Montanhas-RN  
CNPJ/MF nº 08.354.383/0001-08

---

## **FISCALIZAÇÃO:**

Ao PROPRIETÁRIO assiste o direito de fiscalizar a construção como melhor lhe aprouver, designando para tal fim técnico da sua confiança.

Fica assegurado à FISCALIZAÇÃO o direito de ordenar a suspensão parcial ou total das obras, caso não sejam atendidas, dentro de quarenta e oito horas, as reclamações porventura feitas por motivo de defeitos essenciais na execução das obras, aplicação errada de materiais ou emprego de materiais já rejeitados, independentes de outras penalidades que possam ser aplicadas ao EMPREITEIRO.

É vedado à FISCALIZAÇÃO dar ordens diretas ao encarregado e aos operários. Estas deverão ser transmitidas diretamente ao EMPREITEIRO ou seus prepostos.

## **I – INSTALAÇÃO DA OBRA:**

A instalação provisória da placa de obra deverá ser providenciada pela empresa contratada.

A segurança da obra e dos materiais de uso são de responsabilidade da contratada até a conclusão da obra e aceite pela prefeitura. A água e a energia necessárias para a execução da obra deverão ser usadas as redes existentes no local e serão de responsabilidade da contratada.

É de responsabilidade da empresa contratada a destinação adequada de todos os resíduos gerados pela obra, devendo a empresa contratada.

O empresa contratada, deverá elaborar e encaminhar diariamente para a fiscalização o diário-de-obra, que acrescentara as suas observações pertinentes e assinará as duas copias do Diário.

Deverão ser observadas todas as medidas apresentadas no projeto arquitetônico. Se houver divergências não puderem ser resolvidas pelo desenho ou pelas cotas, deverá ser feita consulta à FISCALIZAÇÃO.

Durante o andamento das obras, o local de trabalho deverá ser mantido, tanto quanto possível, livre de obstáculos, detritos, etc., enfim tudo que restrinja a liberdade de trabalho ou



Estado do Rio Grande do Norte  
**Município de Montanhas**  
SECRETARIA TRANSPORTES OBRAS E SERVIÇOS URBANOS  
Rua São José, nº 04, bairro Centro, Montanhas-RN  
CNPJ/MF nº 08.354.383/0001-08

contrário às normas de higiene e segurança do trabalho. Quando necessário, a fim de evitar o levantamento de poeira, deverá ser molhado o local de trabalho.

Deverão ser mantidas livres as passagens de acesso de pedestres e veículos às residências circunjacentes, salvo autorização em contrário dada pela FISCALIZAÇÃO. Os trabalhos deverão ser conduzidos de maneira a intervir o menos possível com o uso normal das propriedades vizinhas ao local do trabalho.

CONSTRUÇÃO DE PRAÇA PÚBLICA BANDEIRANTE ONDE FUNCIONA UMA CENTRAL DE MOTO TAXI NO MUNICÍPIO DE MONTANHAS - RN	
<b>Objeto:</b> CONSTRUÇÃO DE PRAÇA PÚBLICA BANDEIRANTE ONDE FUNCIONA UMA CENTRAL DE MOTO TAXI NO MUNICÍPIO DE MONTANHAS - RN	<b>Fontes de Recursos:</b> PROPRIOS
<b>Empresa executora :</b> XXXXXXXXXXXXXXXXXXXX	<b>Início da Obra:</b> XXXXXXXX
<b>Resp. Téc. Execução :</b> XXXXXXXXXXXXXXXXXXXX <b>ART Resp. téc. Execução:</b> XXXXXXXXXXXXXXXXXXXX	<b>Término da Obra:</b> XXXXXXXX
<b>Valor Total da Obra:</b> R\$ XXX.XXX,XX	<b>Agentes participantes:</b> Prefeitura municipal de Montanhas
<b>Município:</b> Montanhas / RN	

Foto 01: Modelo placa da obra

## 1. SERVIÇOS INICIAIS

Antes de ser iniciada, a obra deverá ter sua execução devidamente registrada no CREA/RN em nome de profissional habilitado e registrado naquele. A locação da obra deverá seguir rigorosamente o projeto arquitetônico e em locação convencional de obra, utilizando gabarito de tábuas corridas pontaleadas a cada 2,00m.



Estado do Rio Grande do Norte  
**Município de Montanhas**  
SECRETARIA TRANSPORTES OBRAS E SERVIÇOS URBANOS  
Rua São José, nº 04, bairro Centro, Montanhas-RN  
CNPJ/MF nº 08.354.383/0001-08

---

## **2. MOVIMENTO DE TERRA**

A regularização do subleito compreende a todo movimento de terra em corte e aterro com altura média de 20 cm até deixar o greide sem saliências e reentrâncias. Está previsto um aterro de 20 cm de regularização em toda área da praça. Sendo o volume total de 32.99 m<sup>3</sup> previsto e para o caso de regularização e caso não seja necessário esse volume a fiscalização irá mensurar o volume utilizado e glosar o que não for executado.

O material oriundo desta escavação poderá ser aproveitado para o aterro que se fizer necessário, bem como a empresa deverá providenciar todo o material faltante para a conclusão do aterro. Este material do aterro deverá ser limpo e isento de matéria orgânica. O aterro deverá ser executado em camadas de no máximo 20 cm, sendo estas camadas molhadas e compactadas manualmente.

## **3. INFRAESTRUTURA (FUNDAÇÕES)**

Para o perímetro da praça está previsto o assentamento de guia (meio-fio) em trecho reto, confeccionada em concreto pré-fabricado, dimensões 100x15x13x30 cm (comprimento x base inferior x base superior x altura), para urbanização externa de empreendimentos.

Para os bancos estão previstos três pilares de 20x50 cm, sapatas 80x40cm e um tampo em concreto armado de 20cm de espessura. Abaixo segue todo detalhamento e projeto com forma e armação da estrutura.

A forma da estrutura do banco deverá ser executada em maderite plastificado no mínimo 10mm e de madeira de maneira que todo o concreto aparente fique com sua tonalidade e textura final fique vitrificada. Recomendamos que:

### **CONSIDERAÇÕES PARA FORMAS:**

1. Lisos sem imperfeições ou amassados, pois isso acabará refletido na estrutura.
2. Rígidos o suficiente para resistir a cargas e pressões exercidas pelo concreto (reforçar no terço inferior). Isso está intimamente relacionado à fluidez do concreto solicitado.



Estado do Rio Grande do Norte  
**Município de Montanhas**  
SECRETARIA TRANSPORTES OBRAS E SERVIÇOS URBANOS  
Rua São José, nº 04, bairro Centro, Montanhas-RN  
CNPJ/MF nº 08.354.383/0001-08

3. Estanques para evitar a perda de argamassa que dará origem a defeitos superficiais. Na maioria dos casos, um buraco é feito em uma das placas e as moldagens são travadas de modo a ter intervalos para evitar a perda de argamassa devido a deformações do empuxo de concreto.
4. Os moldes devem ser cuidadosamente limpos sem arranhar a superfície, já que isso será refletido na estrutura final.

### ANTES DE CONCRETAR DEVE-SE VERIFICAR:

5. Prumo das estruturas
6. Localização correta dos separadores de armaduras.
7. Definir na obra um local específico para armazenar ou deixar as formas e, assim, proteger a face da superfície que estará em contato com o concreto.

### DESMOLDANTE

8. O agente desmoldante deve ser aplicado com uniformidade e precisão, pulverizando-o em quantidades muito controladas (de acordo com o fabricante). O excesso de desmoldante geralmente causa imperfeições superficiais e manchas.
9. Sobre tábuas de maderite recomenda-se colocar pelo menos duas demãos de desmoldante e considerar os tempos indicados pelo fabricante antes de proceder à concretagem.

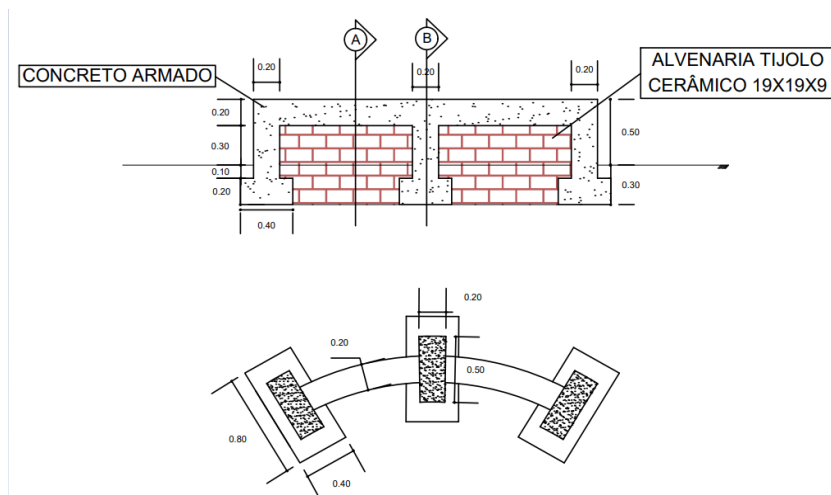





Estado do Rio Grande do Norte  
**Município de Montanhas**  
SECRETARIA TRANSPORTES OBRAS E SERVIÇOS URBANOS  
Rua São José, nº 04, bairro Centro, Montanhas-RN  
CNPJ/MF nº 08.354.383/0001-08

---

#### **4. ALVENARIA VEDAÇÃO**

Será executado o fechamento abaixo dos bancos em alvenaria de tijolo e=20 cm bloco concreto (19x19x39) cm, assentado com argamassa traço 1:2:8.

Antes da execução destas alvenarias, os tijolos deverão ser aprovados pela fiscalização.

#### **5. PISOS**

Com a superfície nivelada e bem compactada, será realizada a execução em piso Inter travado, com bloco retangular cor natural de 20 x 10 cm, espessura 6 cm. Levando-se em consideração que também será aceito o bloco octogonal de maneira que a área projetada seja mantida e conforme projeto de paisagismo.

Lastro com material granular, aplicado em pisos ou radiers, espessura de 10 cm para as áreas e servirá como base para os bancos sendo uma área de 80x180cm. Abaixo das alvenarias de delimitação do entorno da praça estão previsto um lastro em concreto de 5cm.

Piso tátil de alerta 25x25cm para pessoas portadoras de necessidades especiais, assentado com argamassa colante, inclusive base de regularização, traço 1:3, esp.=3 cm.

Para a área de estacionamento das motos está previsto a retirada e reassentamento de paralelepípedo sobre colchão de pó de pedra espessura 10cm, rejuntado com argamassa traço 1:3 (cimento e areia), considerando aproveitamento do paralelepípedo para a Lateral da praça enquanto que na frente da praça onde será aberto para fazer o estacionamento deverá ser executado o pavimento em paralelepípedos, rejuntamento com argamassa traço 1:3.



Estado do Rio Grande do Norte  
**Município de Montanhas**  
SECRETARIA TRANSPORTES OBRAS E SERVIÇOS URBANOS  
Rua São José, nº 04, bairro Centro, Montanhas-RN  
CNPJ/MF nº 08.354.383/0001-08

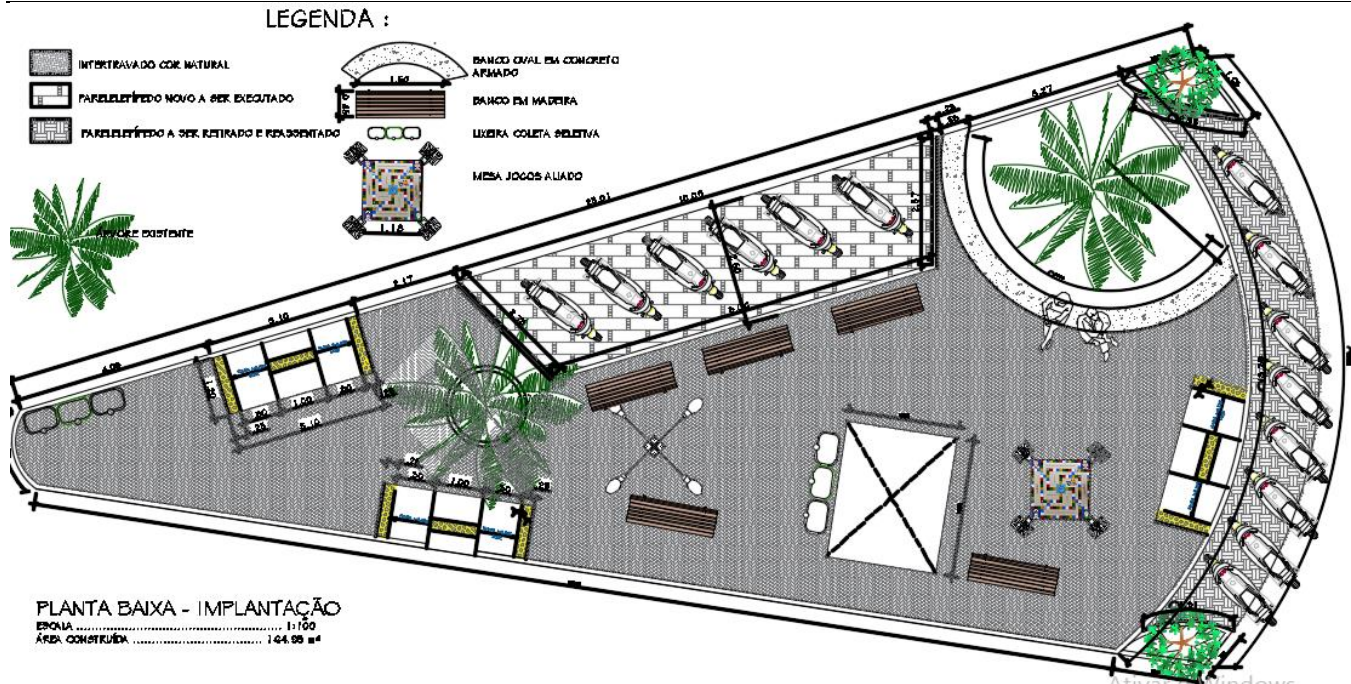

## 6. REVESTIMENTOS

O banco curvo deverá receber tanto nas paredes internas como externas dos bancos da praça deverão ser revestidas com chapisco (traço 1:3 de cimento e areia) e espessura mínima de 5mm e posterior deverá ser executado emboço desempenado (massa única) no traço 1:2:8 (cimento:cal:areia média peneirada) com espessura mínima de 2cm.

## 7. INSTALAÇÕES ELÉTRICAS

As instalações elétricas deverão obedecer as normas e regulamentos das concessionárias locais. A entrada de energia virá da unidade hospitalar.

Os cabos elétricos deverão ser rígidos de isolamento 750V, os eletrodutos de PVC. O centro de distribuição será alimentado por esta rede de entrada.

As luminárias serão de LED e terão as seguintes características conforme descritas abaixo. Bem como o poste do tipo flagelado com 9 metros



Estado do Rio Grande do Norte  
**Município de Montanhas**  
SECRETARIA TRANSPORTES OBRAS E SERVIÇOS URBANOS  
Rua São José, nº 04, bairro Centro, Montanhas-RN  
CNPJ/MF nº 08.354.383/0001-08

Potência	150w
Cor	Branco Frio
Modelo	Luminária Pública para Poste
Temperatura da cor	6000k-6500k
Vida útil	50.000 horas
Voltagem	Bivolt Automático (110v-220v)
Ângulo de abertura	125°
Resistência a água	Sim
Dimensões	68 x 31,5 x 10 cm
Diâmetro Bocal	14,5 cm

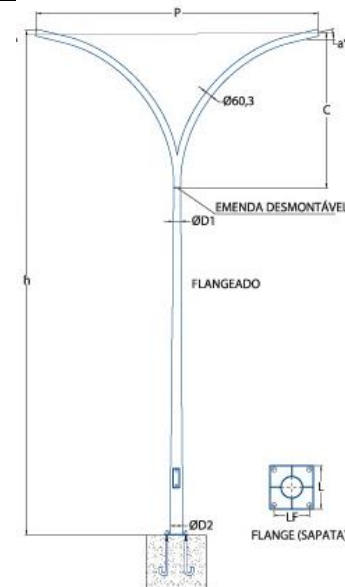

Os eletrodutos serão do tipo rígido roscável, PVC, DN 40 mm (1 1/4"), para circuitos terminais. As instalações com cabo de cobre pp cordplast 4 X 2,5 MM2, 450/750V, para circuitos terminais. Protegidas com Disjuntor diferencial DR-40 A.

O quadro de distribuição de energia será de embutir, em chapa metálica, para 03 disjuntores termomagnéticos monopolares, com barramento com haste de aterramento 3/4 para spda. Sendo os circuitos protegidos por 01 disjuntores do tipo termomagnético monopolar padrão nema (americano) 10 a 30a 240v.

Está previsto para o poste uma caixa de passagem 30x30x40 com tampa e dreno brita como também está prevista uma caixa para a entrada de energia. Como também está previsto para a iluminação do poste um rele fotoelétrico p/ comando de iluminação externa 220v/1000w. O poste será em aço cônico contínuo curvo simples, flagelado, H=9M com quatro braços em tubo aço galv. 1" comp. = 1,20m e inclinação 25 graus em relação ao plano vertical p/ fixação em poste.

A alimentação de energia será realizada por rede subterrânea executada conforme projeto elétrico, sendo provido de energia todas as luminárias e os totens, bem como o edifício de apoio.



Estado do Rio Grande do Norte  
**Município de Montanhas**  
SECRETARIA TRANSPORTES OBRAS E SERVIÇOS URBANOS  
Rua São José, nº 04, bairro Centro, Montanhas-RN  
CNPJ/MF nº 08.354.383/0001-08

## 9. PINTURA

No entorno do meio fio está previsto caiação com duas demãos.

Para o tampo do banco está previsto uma Pintura acrílica para sinalização horizontal em piso cimentado.

A marca das tintas deverá ser reconhecida no mercado e aprovada previamente pela fiscalização. O padrão de cores será informado pela municipalidade em momento oportuno.

## 10. URBANIZAÇÃO

A urbanização da praça contará com bancos de concreto curvos, banco em pé em ferro fundido e 10 réguas de madeira c/ 1,50m, com encosto fixados em base de lastro de concreto de 10cm.



Modelo proposto de banco praça

## 11. Limpeza final

Concluída todas as instalações será executada a desativação do canteiro de obras e a limpeza do canteiro.

Todo o resíduo proveniente da construção deverá ser dado descarte. É de responsabilidade do contratado toda a destinação de resíduos produzidos durante a obra, assim como os seus custos.

A medição final será paga somente após o aceite da prefeitura realizado pelo termo de entrega da obra.



Estado do Rio Grande do Norte  
**Município de Montanhas**  
SECRETARIA TRANSPORTES OBRAS E SERVIÇOS URBANOS  
Rua São José, nº 04, bairro Centro, Montanhas-RN  
CNPJ/MF nº 08.354.383/0001-08

---

OBS.: Todos os detalhes omissos neste memorial descritivo ficam subordinados aos respectivos projetos especificados em comum acordo entre contratante e o responsável técnico.

**Maria Helena B. de Oliveira**  
Eng. Civil- Crea RN 211502646-2



**ESTADO DO RIO GRANDE DO NORTE**  
**PREFEITURA MUNICIPAL DE MONTANHAS**  
**COMISSÃO PERMANENTE DE LICITAÇÃO**  
Rua São José, 4, Centro, Montanhas/RN CEP: 59198000 CNPJ: 08.354.383/0001-08

**ANEXO XIII**  
**BDI**

<b>Nº TC/CR</b> 0	<b>PROPONENTE / TOMADOR</b> PREFEITURA MUNICIPAL DE MONTANHAS
----------------------	--

**OBJETO**  
CONSTRUÇÃO DE PRAÇA PÚBLICA BANDEIRANTE ONDE FUNCIONA UMA CENTRAL DE MOTO TAXI NO MUNICÍPIO DE MONTANHAS - RN

<b>TIPO DE OBRA DO EMPREENDIMENTO</b> Construção de Praças Urbanas, Rodovias, Ferrovias e recapeamento e pavimentação de vias urbanas	<b>DESONERAÇÃO</b> Sim
--	---------------------------

Conforme legislação tributária municipal, definir estimativa de percentual da base de cálculo para o ISS:	40,00%
Sobre a base de cálculo, definir a respectiva alíquota do ISS (entre 2% e 5%):	5,00%

Itens	Siglas	% Adotado	Situação	1º Quartil	Médio	3º Quartil
Administração Central	AC	4,00%	-	3,80%	4,01%	4,67%
Seguro e Garantia	SG	0,32%	-	0,32%	0,40%	0,74%
Risco	R	0,50%	-	0,50%	0,56%	0,97%
Despesas Financeiras	DF	1,02%	-	1,02%	1,11%	1,21%
Lucro	L	6,64%	-	6,64%	7,30%	8,69%
Tributos (impostos COFINS 3%, e PIS 0,65%)	CP	3,65%	-	3,65%	3,65%	3,65%
Tributos (ISS, variável de acordo com o município)	ISS	2,00%	-	0,00%	2,50%	5,00%
Tributos (Contribuição Previdenciária sobre a Receita Bruta - 0% ou 4,5% - Desoneração)	CPRB	4,50%	OK	0,00%	4,50%	4,50%
BDI SEM desoneração (Fórmula Acórdão TCU)	BDI PAD	19,68%	OK	19,60%	20,97%	24,23%
<b>BDI COM desoneração</b>	<b>BDI DES</b>	<b>25,68%</b>	<b>OK</b>			

Os valores de BDI foram calculados com o emprego da fórmula:

$$BDI.DES = \frac{(1+AC + S + R + G) * (1 + DF) * (1+L)}{(1-CP-ISS-CRPB)} - 1$$

Declaro para os devidos fins que, conforme legislação tributária municipal, a base de cálculo para Construção de Praças Urbanas, Rodovias, Ferrovias e recapeamento e pavimentação de vias urbanas, é de 40%, com a respectiva alíquota de 5%.
--

Declaro para os devidos fins que o regime de Contribuição Previdenciária sobre a Receita Bruta adotado para elaboração do orçamento foi COM Desoneração, e que esta é a alternativa mais adequada para a Administração Pública.
---

Observações:

\_\_\_\_\_  
MONTANHAS - RN  
Local

\_\_\_\_\_  
quinta-feira, 6 de agosto de 2020  
Data

\_\_\_\_\_  
Responsável Técnico  
**Nome:** MARIA HELENA BEZERRA DE OLIVEI  
**Título:** ENG. CIVIL  
**CREA/CAU:** 211502646-2  
**ART/RRT:**

\_\_\_\_\_  
Responsável Tomador  
**Nome:** MANUEL GUSTAVO  
**Cargo:** PREFEITO MUNICIPAL

<b>Nº TC/CR</b> 0	<b>PROPONENTE / TOMADOR</b> PREFEITURA MUNICIPAL DE MONTANHAS
----------------------	--

**OBJETO**  
CONSTRUÇÃO DE PRAÇA PÚBLICA BANDEIRANTE ONDE FUNCIONA UMA CENTRAL DE MOTO TAXI NO MUNICÍPIO DE MONTANHAS - RN

<b>TIPO DE OBRA DO EMPREENDIMENTO</b> Fornecimento de Materiais e Equipamentos (aquisição indireta - em conjunto com licitação de obras)	<b>DESONERAÇÃO</b> Sim
---	---------------------------

Conforme legislação tributária municipal, definir estimativa de percentual da base de cálculo para o ISS:	40,00%
Sobre a base de cálculo, definir a respectiva alíquota do ISS (entre 2% e 5%):	5,00%

Itens	Siglas	% Adotado	Situação	1º Quartil	Médio	3º Quartil
Administração Central	AC	1,50%	-	1,50%	3,45%	4,49%
Seguro e Garantia	SG	0,30%	-	0,30%	0,48%	0,82%
Risco	R	0,56%	-	0,56%	0,85%	0,89%
Despesas Financeiras	DF	0,85%	-	0,85%	0,85%	1,11%
Lucro	L	6,64%	-	3,50%	5,11%	6,22%
Tributos (impostos COFINS 3%, e PIS 0,65%)	CP	3,65%	-	3,65%	3,65%	3,65%
Tributos (ISS, variável de acordo com o município)	ISS	2,00%	-	0,00%	2,50%	5,00%
Tributos (Contribuição Previdenciária sobre a Receita Bruta - 0% ou 4,5% - Desoneração)	CPRB	4,50%	OK	0,00%	4,50%	4,50%
BDI SEM desoneração (Fórmula Acórdão TCU)	BDI PAD	16,68%	OK	11,10%	14,02%	16,80%
<b>BDI COM desoneração</b>	<b>BDI DES</b>	<b>22,52%</b>	<b>OK</b>			

Os valores de BDI foram calculados com o emprego da fórmula:

$$BDI.DES = \frac{(1+AC + S + R + G) * (1 + DF) * (1+L)}{(1-CP-ISS-CRPB)} - 1$$

Declaro para os devidos fins que, conforme legislação tributária municipal, a base de cálculo para Fornecimento de Materiais e Equipamentos (aquisição indireta - em conjunto com licitação de obras), é de 40%, com a respectiva alíquota de 5%.

Declaro para os devidos fins que o regime de Contribuição Previdenciária sobre a Receita Bruta adotado para elaboração do orçamento foi COM Desoneração, e que esta é a alternativa mais adequada para a Administração Pública.

Observações:

MONTANHAS - RN  
Local

quinta-feira, 6 de agosto de 2020  
Data

Responsável Técnico  
**Nome:** MARIA HELENA BEZERRA DE OLIVEI  
**Título:** ENG. CIVIL  
**CREA/CAU:** 211502646-2  
**ART/RRT:**

Responsável Tomador  
**Nome:** MANUEL GUSTAVO  
**Cargo:** PREFEITO MUNICIPAL





**ESTADO DO RIO GRANDE DO NORTE**  
**PREFEITURA MUNICIPAL DE MONTANHAS**  
**COMISSÃO PERMANENTE DE LICITAÇÃO**  
Rua São José, 4, Centro, Montanhas/RN CEP: 59198000 CNPJ: 08.354.383/0001-08

**ANEXO XIV**  
**DEMAIS ANEXOS**

## Tabela de Custos - Versão 026 - ENC. SOCIAIS 114,23%

C4624 - PISO PODOTÁTIL EXTERNO EM PMC ESP. 3CM, ASSENTADO COM ARGAMASSA (FORNECIMENTO E ASSENTAMENTO)

Preço Adotado: 105,2000

Unid: M2

Código	Descrição	Unidade	Coefficiente	Preço	Total
MAO DE OBRA					
I1328	LADRILHISTA	H	1,6000	20,1000	32,1600
I2543	SERVENTE	H	1,2500	14,7600	18,4500
				<b>TOTAL MAO DE OBRA</b>	<b>50,6100</b>
MATERIAIS					
I0441	CAL HIDRATADA	KG	2,7300	1,1000	3,0030
I0805	CIMENTO PORTLAND	KG	2,8000	0,4600	1,2880
I8623	PISO TÁTIL ALERTA OU DIRECIONAL EM PMC (CONCRETO) ESP. 3cm	M2	1,1000	44,8800	49,3680
I0109	AREIA MEDIA	M3	0,0182	51,0000	0,9282
				<b>TOTAL MATERIAIS</b>	<b>54,5872</b>
				Total Simples	105,20
				Encargos	<i>INCLUSOS</i>
				BDI	0,00
				<b>TOTAL GERAL</b>	<b>105,20</b>

## Tabela de Custos - Versão 026 - ENC. SOCIAIS 114,23%

C0048 - ALVENARIA DE BLOCO DE CONCRETO (19x19x39)cm C/ARGAMASSA MISTA DE CAL HIDRATADA ESP=19 cm

Preço Adotado: 61,0600

Unid: M2

Código	Descrição	Unidade	Coefficiente	Preço	Total
MATERIAIS					
I0441	CAL HIDRATADA	KG	0,6700	1,1000	0,7370
I0805	CIMENTO PORTLAND	KG	2,6400	0,4600	1,2144
I0109	AREIA MEDIA	M3	0,0176	51,0000	0,8976
I0233	BLOCO DE CONCRETO 19x19x39cm - VEDAÇÃO	UN	13,1300	2,3000	30,1990
<b>TOTAL MATERIAIS</b>					<b>33,0480</b>
MAO DE OBRA					
I2391	PEDREIRO	H	0,7400	20,1000	14,8740
I2543	SERVENTE	H	0,8900	14,7600	13,1364
<b>TOTAL MAO DE OBRA</b>					<b>28,0104</b>
Total Simples					61,06
Encargos <i>INCLUSOS</i>					
BDI					0,00
<b>TOTAL GERAL</b>					<b>61,06</b>

### Tabela de Custos - Versão 026 - ENC. SOCIAIS 114,23%

C4558 - CABO CORDPLAST (CABO PP) 3 x 2,50 mm<sup>2</sup>

Preço Adotado: 7,6100

Unid: M

Código	Descrição	Unidade	Coefficiente	Preço	Total
MAO DE OBRA					
I0042	AJUDANTE DE ELETRICISTA	H	0,1100	16,2800	1,7908
I2312	ELETRICISTA	H	0,1100	20,3400	2,2374
<b>TOTAL MAO DE OBRA</b>					<b>4,0282</b>
MATERIAIS					
I8438	CABO CORDPLAST (CABO PP) 3 x 2,50 mm <sup>2</sup>	M	1,0000	3,5800	3,5800
<b>TOTAL MATERIAIS</b>					<b>3,5800</b>
Total Simples					7,61
Encargos <i>INCLUSOS</i>					
BDI					0,00
<b>TOTAL GERAL</b>					<b>7,61</b>

## Tabela de Custos - Versão 026 - ENC. SOCIAIS 114,23%

### C2542 - TRATAMENTO DE SUPERFÍCIE DE CONCRETO APARENTE

Preço Adotado: 15,4400

Unid: M2

Código	Descrição	Unidade	Coefficiente	Preço	Total
MATERIAIS					
I0799	CIMENTO BRANCO	KG	0,2600	3,0000	0,7800
I0805	CIMENTO PORTLAND	KG	0,5200	0,4600	0,2392
I1345	LIXA DE CARBURETO DE SILÍCIO DE 7"	UN	0,1300	3,9400	0,5122
I0967	DISCO DE DESBASTE DE 7'	UN	0,0500	16,8200	0,8410
<b>TOTAL MATERIAIS</b>					<b>2,3724</b>
MAO DE OBRA					
I1772	RASPADOR	H	0,4000	20,1000	8,0400
I1142	ESTUCADOR	H	0,2500	20,1000	5,0250
<b>TOTAL MAO DE OBRA</b>					<b>13,0650</b>
Total Simples					15,44
Encargos					<i>INCLUSOS</i>
BDI					0,00
<b>TOTAL GERAL</b>					<b>15,44</b>

**Tabela de Custos - Versão 026.1 - ENC. SOCIAIS 85,20%**

**C4530 - DISJUNTOR DIFERENCIAL DR-16A - 40A, 30mA**

**Preço Adotado: 138,9800**

**Unid: UN**

Código	Descrição	Unidade	Coefficiente	Preço	Total
MAO DE OBRA					
I2312	ELETRICISTA	H	0,6000	18,0700	10,8420
I0037	AJUDANTE	H	0,6000	14,5200	8,7120
<b>TOTAL MAO DE OBRA</b>					<b>19,5540</b>
MATERIAIS					
18365	DISJUNTOR DIFERENCIAL DR-16A - 40A, 30mA	UN	1,0000	119,4300	119,4300
<b>TOTAL MATERIAIS</b>					<b>119,4300</b>
				Total Simples	138,98
				Encargos	INCLUSOS
				BDI	0,00
<b>TOTAL GERAL</b>					<b>138,98</b>



Editar



Alterar Preço



BDI Diferenciado



Orçamentos

(/home)

(/orc/orçamentos)

Orçamento (/orc/orçamentos/5cd4b35563051f6ccf33814f)

Composicao

Composições

Insumos

Medições (/orc/orçamentos/medicao)

Diário de obras

Compras

Cadastros

Administrar Empresa



DETALHAMENTO DO COMPOSIÇÕES COM PREÇO UNITÁRIO

10536

Toda a qualquer alteração realizada nesta composição afetará a todas as outras composições deste orçamento que possuam o mesmo código.

Lixeira em fibra de vidro, com capacidade 50l, com suporte (poste), FIOBERGLASS, REF. CLPD1085 ou similar

TIPO Diversos

UNIDADE un

PREÇO UNITÁRIO R\$ 324,02

BDI R\$ 0,00

PREÇO UNITÁRIO COM BDI R\$ 324,02

MÃO DE OBRA

Não

BANCO	CÓDIGO	DESCRIÇÃO	TIPO	UNIDADE	PREÇO		TOTAL	
					UNITÁRIO	COEFICIENTE		
C	ORSE 95 (/orc/orcamentos/5cd4b35563051f6ccf33814f/composicoes/5cd4edb763051f6d66864c36)	Concreto simples fabricado na obra, fck=13,5 mpa, lançado e adensado	Alvenarias de Pedra e Concretos para Fundações	m³	309,49	0,016	4,95	
C	ORSE 2497 (/orc/orcamentos/5cd4b35563051f6ccf33814f/composicoes/5cd4edba63051f6d66864c55)	Escavao manual de vala ou cava em material de 1 categoria, profundidade at 1,50m	Escavação Manual em Área Urbana	m³	32,94	0,016	0,53	
C	ORSE 10549 (/orc/orcamentos/5cd4b35563051f6ccf33814f/composicoes/5cd4c07663051f6d1cb80eeb)	Encargos Complementares - Servente	Provisórios	h	2,89	0,3	0,87	
C	ORSE 10550 (/orc/orcamentos/5cd4b35563051f6ccf33814f/composicoes/5cd4c07763051f6d1cb80efa)	Encargos Complementares - Pedreiro	Provisórios	h	2,83	0,3	0,85	
I	ORSE 11237	Lixeiras em fibra de vidro, com capacidade 50l com suporte (poste), da Fiberglass, ref.CLPD1085 ou similar Padão EMURB	Material	un	311,00	1,0	311,00	
I	SINAPI 00004750		PEDREIRO	Mão de Obra	H	11,29	0,3	3,39
I	SINAPI 00006111		SERVENTE	Mão de Obra	H	8,09	0,3	2,43



Esta Composição está presente nas seguintes composições  
Total de 0 composições

BANCO	CÓDIGO	DESCRIÇÃO	UNIDADE	VALOR
-------	--------	-----------	---------	-------

---

Qual de vocês, se quiser construir uma torre, primeiro não se assenta e calcula o preço, para ver se tem dinheiro suficiente para completá-la?

Lucas 14:28

Copyright © 2019 3f Ltda. Todos os direitos reservados.

## Tabela de Custos - Versão 026.1 - ENC. SOCIAIS 85,20%

C0771 - CHAPA POLICARBONATO FUMÊ ESP.= 4mm

Preço Adotado: 75,7400

Unid: M2

Código	Descrição	Unidade	Coeficiente	Preço	Total
MAO DE OBRA					
I2543	SERVENTE	H	0,7500	13,2100	9,9075
I1530	MONTADOR	H	0,7500	17,8300	13,3725
<b>TOTAL MAO DE OBRA</b>					<b>23,2800</b>
MATERIAIS					
I1627	PERFIL ESTRUTURAL 35X35X7X1.5MM	M	2,3000	2,8200	6,4860
I0542	CHAPA POLICARBONATO 4MM, FUME	M2	1,0500	43,7800	45,9690
<b>TOTAL MATERIAIS</b>					<b>52,4550</b>
Total Simples					75,74
Encargos					<i>INCLUSOS</i>
BDI					0,00
<b>TOTAL GERAL</b>					<b>75,74</b>



**ESTADO DO RIO GRANDE DO NORTE**  
**PREFEITURA MUNICIPAL DE MONTANHAS**  
**COMISSÃO PERMANENTE DE LICITAÇÃO**  
Rua São José, 4, Centro, Montanhas/RN CEP: 59198000 CNPJ: 08.354.383/0001-08

**ANEXO XV**  
**MODELO DE DECLARAÇÃO DE VISTORIA TÉCNICA**

A  
PREFEITURA MUNICIPAL DE MONTANHAS/RN

PROCESSO Nº 136/2020  
TOMADA DE PREÇOS Nº XXX/2020

(Razão Social da Empresa), estabelecida na .... (endereço completo)...., inscrita no CNPJ sob nº ....., neste ato representada pelo seu (representante/sócio/procurador), no uso de suas atribuições legais, vem:

DECLARAR, para fins de participação no processo licitatório em pauta, sob as penas da Lei, que vistoriou o local, onde serão executados os serviços, oportunidade em que, tomou conhecimento de todos os aspectos que podem influir direta e indiretamente em sua execução e ainda, que não alegará posteriormente o desconhecimento de fatos evidentes à época da vistoria para solicitar qualquer alteração do valor do contrato que vier a celebrar, caso seja a vencedora.

Por ser verdade assina a presente.

..... de ..... de 2020.

---

Sócio/Proprietário  
RG/CPF

---

Responsável Técnico  
CREA/XX Nº XXXXXX



**ESTADO DO RIO GRANDE DO NORTE  
PREFEITURA MUNICIPAL DE MONTANHAS  
COMISSÃO PERMANENTE DE LICITAÇÃO**

Rua São José, 4, Centro, Montanhas/RN CEP: 59198000 CNPJ: 08.354.383/0001-08

**ANEXO XVI  
MINUTA DO CONTRATO ADMINISTRATIVO Nº XXX/2020**

TERMO DE CONTRATO, CELEBRADO  
ENTRE A PREFEITURA MUNICIPAL DE  
MONTANHAS/RN E A EMPRESA  
XXXXXXXXXXXXXXXX, NA FORMA  
ABAIXO:

**O MUNICÍPIO DE MONTANHAS/RN**, através da Prefeitura Municipal de Montanhas/RN, Pessoa Jurídica de Direito Público, inscrito no CNPJ sob o número 08.354.383/0001-08, com sede à Rua São José, nº 04, centro – Montanhas/RN, neste ato representado pelo Senhor **MANUEL GUSTAVO DE ARAÚJO MOREIRA**, brasileiro, casado, Engenheiro Civil, portador da Carteira de Identidade nº 1.316.741 – SSP/RN e inscrito no CPF sob o nº 829.208.004-00, residente e domiciliado no Município de Montanhas/RN, denominada **CONTRATANTE**, e do outro lado a Empresa ....., inscrita no CNPJ sob o nº ....., com sede na Rua ....., denominado simplesmente **CONTRATADA**, neste ato legalmente representada pelo seu Titular, Sr....., portador da RG nº ..... e inscrito no CPF sob o nº ....., residente e domiciliado na Rua ....., é lavrado o presente, com base no Processo Licitatório nº 136/2020, Tomada de Preços nº XXX/2020 e na Lei Federal nº 8.666, de 21 de junho de 1993 com alterações posteriores, conforme cláusulas e condições a seguir descritas:

**CLÁUSULA PRIMEIRA – DO OBJETO**

**1.1** Contratação de empresa especializada para executar todas as atividades inerentes à construção de praça pública próximo ao Conjunto Bandeirante onde funciona uma central de Moto Táxi no Município de Montanhas/RN.

**CLÁUSULA SEGUNDA – DO REGIME DE EXECUÇÃO**

**2.1** As obras e serviços serão realizados sob o regime de empreitada por preço global.

**CLÁUSULA TERCEIRA – DA FISCALIZAÇÃO**

**3.1** A fiscalização da execução das obras e serviços caberá a PREFEITURA MUNICIPAL DE MONTANHAS/RN, através de seus prepostos, incumbindo-lhes, conseqüentemente, a prática de todos os atos próprios ao exercício desse mister, definidos no Edital de Licitação e nas especificações das obras e serviços, inclusive quanto à aplicação das penalidades previstas neste Contrato e na legislação em vigor, devendo anotar em registro próprio todas as ocorrências relacionadas com a execução do Contrato.

**PARÁGRAFO PRIMEIRO** - Ficam reservados à Fiscalização o direito e autoridade para resolver todo e qualquer caso singular, duvidoso ou omissivo, não previsto neste Contrato, no Edital, nas especificações, ou nas normas, e em tudo mais que, de qualquer forma, se relacione, direta ou indiretamente, com as obras e os serviços em questão, e seus



**ESTADO DO RIO GRANDE DO NORTE  
PREFEITURA MUNICIPAL DE MONTANHAS  
COMISSÃO PERMANENTE DE LICITAÇÃO**

Rua São José, 4, Centro, Montanhas/RN CEP: 59198000 CNPJ: 08.354.383/0001-08

complementos, podendo determinar o que for necessário à regularização das falhas ou defeitos observados.

**PARÁGRAFO SEGUNDO** - A(O) CONTRATADA(O) declara, antecipadamente, aceitar todas as decisões, métodos e processos de inspeção, verificação e controle adotados pela FISCALIZAÇÃO, obrigando-se a fornecer-lhe todos os dados, elementos, explicações, esclarecimentos e comunicações de que esta necessitar e que forem julgados necessários ao desempenho das suas atividades.

**PARÁGRAFO TERCEIRO** - A existência e atuação da FISCALIZAÇÃO não exclui nem reduz a responsabilidade única, integral e exclusiva da(o) CONTRATADA(O), no que concerne às obras e serviços contratados, à sua execução, e às consequências e implicações, próximas ou remotas, perante o CONTRATANTE ou terceiros, do mesmo modo que a ocorrência de eventuais irregularidades na execução das obras e serviços contratados não implica corresponsabilidade do CONTRATANTE ou de seus prepostos.

**PARÁGRAFO QUARTO** - O disposto nesta Cláusula não invalida e/ou substitui a fiscalização ambiental a ser executada pelos órgãos competentes.

**PARÁGRAFO QUINTO** - Ficam reservadas à FISCALIZAÇÃO direito e autoridade para resolver todo e qualquer caso singular, duvidoso ou omissivo, não previsto no Edital, nas Especificações, nos Projetos, nas Leis, nas Normas, nos regulamentos e em tudo mais que, de qualquer forma se relacione, direta ou indiretamente, com as obras e serviços em questão e seus complementos.

**PARÁGRAFO SEXTO** - Compete, ainda, especificamente à FISCALIZAÇÃO:

- I - Esclarecer prontamente as dúvidas que lhes sejam apresentadas pela CONTRATADA(O);
- II - Expedir, por escrito, as determinações e comunicações dirigidas à CONTRATADA(O);
- III - Autorizar as providências necessárias junto a terceiros;
- IV - Promover, com a presença da CONTRATADA(O), as medições das obras e serviços efetuados;
- V - Dar imediata ciência ao Prefeito Municipal de Montanhas/RN sobre os fatos passíveis de apuração para aplicação de penalidades ou rescisão, praticados pela(o) CONTRATADA(O);
- VI - Rejeitar no todo ou em parte qualquer material de má qualidade ou não especificado e estipular o prazo para a sua retirada da obra;
- VII - Exigir a substituição de técnico, mestre ou operário que não responda técnica e disciplinarmente às necessidades da obra, sem prejuízo do cumprimento dos prazos e condições contratuais;
- VIII - Decidir quanto à aceitação de substituição de material diferente do especificado, por motivo de força maior;
- IX - Exigir da(o) CONTRATADA(O) o cumprimento integral do estabelecido nesta cláusula e seus parágrafos;
- X - Indicar à(o) CONTRATADA(O) todos os elementos indispensáveis ao início das obras, dentro do prazo de cinco dias a contar da data de emissão da Ordem de Serviço. Tais elementos constituir-se-ão, basicamente, da documentação técnica julgada indispensável, inclusive, para locação da obra, nível de referência e demais elementos necessários.
- XI - Comunicar, por escrito, as instruções somente das modificações do projeto que porventura venham a ser feitas, bem como alterações de prazos e cronogramas;
- XII - Relatar, tempestivamente, ao Chefe imediato ocorrências ou circunstâncias que possam acarretar dificuldades no desenvolvimento das obras em relação a terceiros.

**PARÁGRAFO SÉTIMO** - Com relação ao “Diário de Ocorrência, compete à FISCALIZAÇÃO:



**ESTADO DO RIO GRANDE DO NORTE  
PREFEITURA MUNICIPAL DE MONTANHAS  
COMISSÃO PERMANENTE DE LICITAÇÃO**

Rua São José, 4, Centro, Montanhas/RN CEP: 59198000 CNPJ: 08.354.383/0001-08

- I - Pronunciar-se sobre a veracidade das anotações feitas pela CONTRATADA;
- II - Registrar o andamento das obras, tendo em vista os projetos, especificações, prazos e cronogramas;
- III - Fazer observações cabíveis, decorrentes dos registros da CONTRATADA, no referido Diário;
- IV - Dar soluções às consultas feitas pela CONTRATADA, seus prepostos e sua equipe;
- V - Registrar as restrições que pareçam cabíveis quanto ao andamento dos trabalhos ou ao desenvolvimento da CONTRATADA, seus prepostos e sua equipe;
- VI - Determinar as providências cabíveis para o cumprimento do projeto e especificações;
- VII - Anotar os fatos ou observações cujo registro se faça necessário.

**CLÁUSULA QUARTA – DA CONSERVAÇÃO DOS SERVIÇOS**

**4.1** A(O) CONTRATADA(O) ficará responsável pela conservação das obras e serviços, por sua conta, pelo prazo de 180 (cento e oitenta) dias, contados a partir do recebimento provisório.

**CLÁUSULA QUINTA – OUTRAS OBRIGAÇÕES DA(O) CONTRATADA(O)**

**5.1** A(O) CONTRATADA(O) obriga-se a adotar todas as medidas preventivas necessárias para evitar danos a terceiros, e/ou ao meio ambiente, em consequência da execução dos trabalhos, inclusive as que possam afetar os serviços a cargo de concessionários. Será da exclusiva responsabilidade da(o) CONTRATADA(O) a obrigação de reparar os prejuízos que vier a causar, quaisquer que tenham sido as medidas preventivas adotadas, respondendo por si e seus sucessores.

**PARÁGRAFO PRIMEIRO** - A(O) CONTRATADA(O) é obrigada a reparar, corrigir, remover, reconstituir ou substituir, total ou parcialmente, às suas expensas, obras e serviços, objeto deste Contrato, em que se verifiquem vícios, defeitos ou incorreções, resultantes da execução irregular, do emprego de materiais inadequados ou não correspondentes às especificações previamente acordadas.

**PARÁGRAFO SEGUNDO** - O(A) CONTRATADO(A) obriga-se a manter na direção e no local das obras, até o seu final o Engenheiro referido na cláusula sétima, cuja substituição só poderá ser feita por outro de igual lastro e experiência e capacidade, sempre a exclusivo critério do CONTRATANTE.

**PARÁGRAFO TERCEIRO** - A(O) CONTRATADA(O) é, também, responsável por todos os encargos e obrigações concernentes às legislações social, trabalhista, tributária, comercial, securitária ou previdenciária e ambiental, que resultem ou venham a resultar da execução deste contrato, bem como por todas as despesas decorrentes da execução de eventuais trabalhos em horários extraordinários (diurno ou noturno), inclusive iluminação, despesas com instalações e equipamentos necessários às obras e serviços e, em suma todos os gastos e encargos com material (transporte de materiais até o local da execução da obra e mão-de-obra) necessários à completa realização do objeto deste Contrato .

**PARÁGRAFO QUARTO** - A inadimplência da(o) CONTRATADA(O) com referência aos encargos decorrentes da legislação mencionados no parágrafo anterior, não transfere ao CONTRATANTE a responsabilidade de seu pagamento, nem poderá onerar o objeto do Contrato, ou restringir a regularização e o uso das obras e edificações, inclusive perante o Registro de Imóveis.



**ESTADO DO RIO GRANDE DO NORTE**  
**PREFEITURA MUNICIPAL DE MONTANHAS**  
**COMISSÃO PERMANENTE DE LICITAÇÃO**

Rua São José, 4, Centro, Montanhas/RN CEP: 59198000 CNPJ: 08.354.383/0001-08

**PARÁGRAFO QUINTO** - A(O) CONTRATADA(O) é único(a), integral e exclusivo(a) responsável pela guarda, defesa e vigilância dos canteiros das obras, dos materiais, das máquinas e dos equipamentos a serem instalados e empregados no local da obra e se obriga, outrossim, a afastar qualquer empregado ou funcionário seu, cuja presença, a juízo da FISCALIZAÇÃO, seja considerada prejudicial ao bom andamento, regularidade e perfeição dos serviços.

A(O) CONTRATADA(O) obriga-se ainda a:

I - providenciar, às suas expensas, cópias dos documentos necessários à assinatura do Termo de Contrato, e no decorrer da execução das obras e serviços;

II - registrar o Contrato no CREA e apresentar o comprovante de pagamento da “Anotação de Responsabilidade Técnica” à Fiscalização;

III - responsabilizar-se pela contratação dos seguintes seguros, para garantia de pessoas e bens, durante toda execução contratual, encaminhando as respectivas apólices ao CONTRATANTE:

a) risco de responsabilidade civil do construtor;

b) contra acidentes do trabalho; e

c) riscos diversos de acidentes físicos decorrentes da execução do objeto deste contrato, além de outros exigidos pela legislação pertinente.

IV - responsabilizar-se pelas despesas decorrentes de acidentes do trabalho, não cobertas pelo seguro.

V - fornecer e colocar no canteiro de obras as placas ou outras formas de divulgação das fontes de financiamento e de coordenação dos serviços, conforme modelos estabelecidos pela FISCALIZAÇÃO;

VI - manter, permanentemente, no local das obras e serviços, equipe técnica suficiente, composta de profissionais habilitados e de capacidade comprovada, que assumam perante a FISCALIZAÇÃO, a Responsabilidade Técnica, até a entrega definitiva do objeto do contrato, inclusive com poderes para deliberar sobre determinações de emergência, caso se façam necessárias;

VII - facilitar a ação da FISCALIZAÇÃO na inspeção das obras e serviços em qualquer dia ou hora, prestando todas as informações e esclarecimentos solicitados, inclusive de ordem administrativa;

VIII - obedecer às normas de higiene e prevenção de acidentes, a fim de garantir salubridade e segurança dos empregados no canteiro das obras e serviços;

IX - submeter à FISCALIZAÇÃO quando, por motivo de força maior, houver a necessidade de utilização de material similar, em substituição ao especificado previamente;

X - retirar todo o entulho decorrente da execução, parcial ou total, das obras e serviços, deixando o local totalmente limpo;

XI - fornecer e manter, no canteiro de obras, “Diário de Ocorrência”, o qual deverá permanecer disponível para lançamento pela FISCALIZAÇÃO ou pela Contratada, dos fatos ocorridos durante a execução da obra.

XII - registrar, obrigatoriamente, no “Diário de Ocorrência”:

a) as condições meteorológicas prejudiciais ao andamento dos serviços;

b) as folhas de serviços;

c) consultas à FISCALIZAÇÃO;

d) as datas de conclusão de etapas caracterizadas de acordo com o cronograma aprovado;

e) os acidentes ocorridos durante a jornada de trabalho;

f) as respostas às interpelações da FISCALIZAÇÃO;



**ESTADO DO RIO GRANDE DO NORTE  
PREFEITURA MUNICIPAL DE MONTANHAS  
COMISSÃO PERMANENTE DE LICITAÇÃO**

Rua São José, 4, Centro, Montanhas/RN CEP: 59198000 CNPJ: 08.354.383/0001-08

- g) a eventual escassez de material que resulte em dificuldades para a execução da obra;
- h) outros fatos que, a juízo da(o) CONTRATADA(O), devam ser objeto de registro;
- XIII - providenciar o pagamento de taxas e emolumentos junto às concessionárias de serviços públicos, para efetivação das ligações definitivas de água, telefone, energia elétrica, esgoto, gás e outros pertinentes, sendo estas condições necessárias ao recebimento definitivo da obra;
- XIV - propiciar aos seus empregados as condições necessárias para o perfeito desenvolvimento dos serviços, fornecendo-lhes os equipamentos e materiais para o bom desempenho e controle de tarefas afins;
- XV - identificar todos os equipamentos de sua propriedade, de forma a não serem confundidos com similares de propriedade do CONTRATANTE;
- XVI - manter a disciplina entre seus empregados, aos quais será expressamente vedado o uso de qualquer bebida alcoólica, bem como, durante a jornada de trabalho, desviar a atenção de suas atividades;
- XVII - manter pessoal habilitado, uniformizado, num só padrão, devidamente identificado através de crachás com fotografia recente;
- XVIII - instruir os seus empregados quanto à prevenção de incêndios nas áreas da obra;
- XIX - apresentar para controle e exame, sempre que o CONTRATANTE o exigir, a Carteira de Trabalho e Previdência Social de seus empregados e comprovantes de pagamentos de salários, apólices de seguro contra acidente de trabalho, quitação de suas obrigações trabalhistas e previdenciárias relativas aos empregados que prestam ou tenham prestado serviços ao CONTRATANTE, por força deste contrato.

**PARÁGRAFO SEXTO** - A CONTRATADA deverá adotar o necessário cuidado em todas as operações, com o uso de seus equipamentos, promovendo a proteção do operário, das pessoas e do tráfego de veículos, e causando o mínimo incômodo possível às propriedades limítrofes à obra.

**CLÁUSULA SEXTA – DA CONTRATAÇÃO DE MÃO-DE-OBRA**

**6.1** Havendo necessidade de contratação de mão-de-obra para a execução do objeto do presente contrato, a CONTRATADA deverá efetuar a sua captação por intermédio do Sistema Nacional de Emprego – SINE/RN.

**CLÁUSULA SÉTIMA – DO RESPONSÁVEL PELAS OBRAS E SERVIÇOS**

**7.1** As obras e serviços a que se refere o presente Contrato serão executados sob a direção e responsabilidade técnica do Engenheiro XXXXXXXXX, inscrito no CREA/RN nº XXXXXXXX e CPF nº XXXXXXXXXXXX, ficando autorizado a representar a CONTRATADA em suas relações com o CONTRATANTE, em matéria de serviço.

**PARÁGRAFO PRIMEIRO** - O engenheiro responsável obriga-se a registrar o presente Termo de Contrato no CREA-RN, conforme determina a Resolução nº 307, de 28 de fevereiro de 1986, do Conselho Federal de Engenharia, Arquitetura e Agronomia, sob pena de ser aplicada ao(a) CONTRATADO(A) a multa de até 5% do valor do contrato e/ou suspensão dos pagamentos, até o efetivo cumprimento dessa obrigação, por parte do referido engenheiro.

**PARÁGRAFO SEGUNDO** - A CONTRATADA obriga-se a manter o mencionado Engenheiro na direção e no local das obras e serviços até a conclusão, permitida sua substituição, por outro de igual lastro, experiência e capacidade, sempre a exclusivo critério e aprovação do CONTRATANTE.





**ESTADO DO RIO GRANDE DO NORTE  
PREFEITURA MUNICIPAL DE MONTANHAS  
COMISSÃO PERMANENTE DE LICITAÇÃO**

Rua São José, 4, Centro, Montanhas/RN CEP: 59198000 CNPJ: 08.354.383/0001-08

**CLÁUSULA OITAVA – DO VALOR DO CONTRATO**

**8.1** O valor global do Contrato é de R\$ ..... (.....), em conformidade com a proposta apresentada pela CONTRATADA.

**CLÁUSULA NONA – DA DOTAÇÃO ORÇAMENTÁRIA**

**9.1** - As despesas decorrentes da presente licitação correrão por conta dos recursos específicos consignados no Orçamento da Prefeitura Municipal de Montanhas/RN, classificadas conforme abaixo especificado:

**UNIDADE ORÇAMENTÁRIA:** 08.001 – Secretaria Municipal de Obras e Urbanismo;  
**FUNÇÃO:** 15 – URBANISMO; **SUB-FUNÇÃO:** 451 – INFRA-ESTRUTURA URBANA;  
**AÇÃO:** 1067 – Construção, Reforma, Urbanização e Conservação de Praças e Logradouros Públicos; **NATUREZA:** 4.4.90.51 – OBRAS E INSTALAÇÕES; **FONTE DE RECURSO:** 19900000 – Outras destinações vinculadas de recursos; **REGIÃO:** 0001 – Montanhas.

**CLÁUSULA DÉCIMA – DOS PRAZOS**

**10.1** O (A) CONTRATADO (A) obriga-se a cumprir, rigorosamente, os seguintes prazos:

I - DE INÍCIO: O (A) CONTRATADO (A) deverá iniciar os trabalhos dentro de no máximo 5 (cinco) dias seguintes ao recebimento da ordem de serviço expedida pelo CONTRATANTE.

II - DE ETAPAS DE EXECUÇÃO: O programa mínimo de progressão dos trabalhos e o desenvolvimento das obras obedecerão à previsão de etapas mensais (ou de etapas.....), constantes do CRONOGRAMA FÍSICO-FINANCEIRO, o qual passa, para todos os efeitos legais, a integrar e complementar o presente contrato.

a) Os motivos de força maior, a critério do CONTRATANTE, que possam impedir o(a) CONTRATADO(A) de cumprir as etapas e o prazo do Contrato, deverão ser alegados oportunamente, mediante requerimento protocolado, não sendo levadas em consideração quaisquer alegações baseadas em ocorrências não comunicadas, nem aceitas pela FISCALIZAÇÃO nas etapas oportunas.

III - DE CONCLUSÃO: O prazo máximo para a completa execução das obras e serviços é de 06 (seis) semanas findo o qual deverão estar inteiramente concluídas.

IV - DE ENTREGA PROVISÓRIA: Concluídas as obras o(a) CONTRATADO(A) deverá, no prazo máximo de 5 (cinco) dias, comunicar formalmente e por escrito o CONTRATANTE para recebê-las.

V - DE OBSERVAÇÃO: É de 180 (Cento e oitenta) dias o prazo de observação das obras e serviços, contado do recebimento provisório, durante o qual serão inspecionadas e testadas, competindo ao(à) CONTRATADO(A) reparar e refazer às suas expensas qualquer serviço impugnado, bem como arcar com todas as despesas decorrentes dos testes e demais provas exigidas por normas técnicas.

VI – DE VIGÊNCIA: O prazo de vigência do contrato será de XX de XXXXXXXX de XXXX à XX de XXXXXXXXXX de XXXX.

**PARÁGRAFO ÚNICO** - Os prazos de início, de etapas de execução, de conclusão e de entrega, poderão ser prorrogados, a critério do CONTRATANTE, mantidas as demais cláusulas contratuais e desde que ocorra qualquer dos motivos enumerados nos itens de I a VI, do parágrafo único do artigo 57, da Lei nº 8.666/93.



**ESTADO DO RIO GRANDE DO NORTE  
PREFEITURA MUNICIPAL DE MONTANHAS  
COMISSÃO PERMANENTE DE LICITAÇÃO**

Rua São José, 4, Centro, Montanhas/RN CEP: 59198000 CNPJ: 08.354.383/0001-08

**CLÁUSULA DÉCIMA PRIMEIRA – DO RECEBIMENTO PROVISÓRIO**

**11.1** Concluídas as obras e os serviços, após comunicação formal, por escrito dessa conclusão pela CONTRATADA, o CONTRATANTE procederá ao recebimento provisório do objeto, pela Fiscalização, mediante termo circunstanciado, assinado pelas partes em até 15 (quinze) dias da comunicação escrita da(o) CONTRATADA(O).

**PARÁGRAFO ÚNICO** - O(A) CONTRATANTE receberá, na forma do art. 73, inciso I, “a”, da Lei n. 8.666/93, as obras e os serviços em caráter provisório no prazo não superior a noventa dias, durante o qual fica a CONTRATADA obrigada a efetuar os reparos que, a juízo do CONTRATANTE, se fizeram necessários, quanto à qualidade e segurança do objeto ou ocasionados por erro técnico na sua execução.

**CLÁUSULA DÉCIMA SEGUNDA – DO RECEBIMENTO DEFINITIVO**

**12.1** Após o decurso do prazo de observação ou vistoria, previsto no parágrafo anterior, o objeto será recebido definitivamente, por servidor ou comissão designada pela autoridade competente, mediante termo circunstanciado, assinado pelas partes, que comprove a adequação do objeto aos termos contratuais, observado o disposto no art. 69 da Lei nº 8.666/93, e ao disposto como restrições e/ou condições de validade da(s) licença(s) ambiental(s) correspondente(s). O recebimento definitivo não excluirá a responsabilidade civil do(a) CONTRATADO(A) pela solidez das obras, nem a ético-profissional pela perfeita execução do Contrato.

**PARÁGRAFO ÚNICO** - O CONTRATANTE rejeitará, no todo ou em parte, a obra, se em desacordo com o Contrato.

**CLÁUSULA DÉCIMA TERCEIRA – DO GESTOR DO CONTRATO**

**13.1** O gestor de contratos responsável pelo atesto da despesa conforme portaria nº 005/2018 de 02 de janeiro de 2018, constante nos autos, terá 15 (quinze) dias para conferir a documentação comprobatória exigida pela legislação em vigor, verificando, inclusive, a autenticidade das certidões apresentadas junto aos respectivos órgãos expedidores e verificará se os produtos entregues ou os serviços prestados atendem às especificações e condições previamente acordadas, conforme estabelece o art. 63 da Lei nº 4.320, de 17 de março de 1964, e, não havendo qualquer pendência emitirá o atesto.

**13.2** O Atesto será instruído com a seguinte documentação:

- I. Certidões para verificação da situação cadastral do credor, devidamente acompanhadas da prova de sua autenticidade e da observância do prazo de validade;
- II. Demais documentos exigidos, conforme a natureza da despesa.

**13.3** Constatada qualquer pendência em relação à Nota Fiscal, à entrega do bem ou de parcela deste, o contratado será comunicado para saná-la.

**13.4** Após a verificação da documentação apresentada pelo credor, e o cumprimento de todas as providências, o gestor de contrato emitirá o atesto e deverá remeter imediatamente a documentação respectiva a Secretaria Municipal de Finanças para fins de pagamento.

**14. CLÁUSULA QUARTA – DA LIQUIDAÇÃO DA DESPESA**

**14.1** A liquidação da despesa iniciará com o protocolo da Nota Fiscal ou documento equivalente pelo credor no Setor de Protocolo da Sede da Prefeitura Municipal de Montanhas/RN e deverá ser concluído no prazo máximo de 19 (Dezenove) dias corridos.



**ESTADO DO RIO GRANDE DO NORTE  
PREFEITURA MUNICIPAL DE MONTANHAS  
COMISSÃO PERMANENTE DE LICITAÇÃO**

Rua São José, 4, Centro, Montanhas/RN CEP: 59198000 CNPJ: 08.354.383/0001-08

**14.2** O Setor de Protocolo deverá efetuar a autuação da documentação de cobrança protocolada e encaminhá-la à Secretaria Municipal de Finanças, no prazo máximo de 48 (quarenta e oito) horas, para que esta proceda com o registro contábil da fase da despesa “em liquidação” no prazo máximo de 24 (vinte e quatro) horas no sistema orçamentário, financeiro e contábil.

**14.3** Após o registro contábil a que se refere o artigo anterior, a Secretaria Municipal de Finanças terá 24 (vinte e quatro) horas para encaminhar a documentação apresentada pelo credor, acompanhada da cópia da nota de empenho, para fins de liquidação da despesa.

**CLÁUSULA DÉCIMA QUINTA – CONDIÇÕES DE PAGAMENTO E DAS MEDIÇÕES**

**15.1** O pagamento da despesa deverá ser realizado no prazo máximo de 30 (trinta) dias corridos, a contar da emissão do atesto pelo gestor de contratos responsável pelo atesto da despesa, ou do transcurso de etapa ou de parcela, contanto que previsto e autorizado o parcelamento da prestação em conformidade com o cronograma de execução e o cronograma financeiro, desde que inexistentes qualquer situação que impeça a certificação do adimplemento da obrigação ou quando o contratado for notificado para sanar as ocorrências relativas à execução do contrato ou à documentação apresentada.

15.1.1 O processo de pagamento será iniciado na Secretaria Municipal de Finanças, com a fatura/nota fiscal apresentada pelo fornecedor, bem como os documentos de comprovação da regularidade fiscal junto as Fazendas Federal, Estadual e Municipal, Seguridade Social – INSS, FGTS e Certidão Negativa de Débitos Trabalhistas.

15.1.2 Caso seja detectado algum problema na documentação entregue anexa à nota fiscal, será concedido, pela Contratante, prazo para regularização. Após o decurso deste, em permanecendo a inércia da Contratada, o contrato será rescindido com aplicação de multa prevista em capítulo próprio.

**15.2** Caso a licitante vencedora seja optante pelo Sistema Integrado de Pagamento de Impostos e Contribuições das Microempresas e Empresas de Pequeno Porte – SIMPLES, deverá fazer constar no corpo do documento fiscal, ou no campo destinado às informações complementares, a expressão:

“DOCUMENTO EMITIDO POR ME OU EPP OPTANTE PELO SIMPLES NACIONAL”.

**15.3** A Nota Fiscal/Fatura correspondente deverá ser entregue pela contratada diretamente ao gestor do contrato, que somente atestará a prestação dos serviços e liberará a Nota Fiscal/Fatura para pagamento, quando cumpridas todas as condições pactuadas.

**15.4** Havendo erro na Nota Fiscal/Fatura ou circunstância que impeça a liquidação da despesa, ela será devolvida pelo gestor à contratada e o pagamento ficará pendente até que ele providencie as medidas saneadoras. Nessa hipótese, o prazo para pagamento iniciar-se-á após a regularização da situação ou reapresentação do documento fiscal, não acarretando qualquer ônus para a Prefeitura Municipal de Montanhas/RN.

**15.5** No caso de eventual atraso de pagamento, desde que a empresa não tenha concorrido de alguma forma para tanto, fica convencionado que o índice de compensação financeira devido será calculado mediante a aplicação da seguinte fórmula:

**EM = I x N x VP, onde:**

**EM** = Encargos Moratórios;

**N** = Número de dias entre a data prevista para o pagamento e a do efetivo pagamento;

**VP** = Valor da parcela a ser paga;



**ESTADO DO RIO GRANDE DO NORTE  
PREFEITURA MUNICIPAL DE MONTANHAS  
COMISSÃO PERMANENTE DE LICITAÇÃO**

Rua São José, 4, Centro, Montanhas/RN CEP: 59198000 CNPJ: 08.354.383/0001-08

**I** = Índice de compensação financeira = 0,00016438, assim apurado:

$$I = \frac{(TX)}{365} I = \frac{(6/100)}{365} I = 0,00016438$$

**TX** = Percentual da taxa anual = 6%

**15.6** A compensação financeira, no caso de atraso considerado, será incluída na nota fiscal/fatura seguinte ao da ocorrência.

**15.7** Para o pagamento a Prefeitura Municipal de Montanhas/RN realizará consulta prévia quanto à **Regularidade Trabalhista (Certidão Negativa de Débito Trabalhista ou Certidão Positiva de Débitos Trabalhistas com Efeito de Negativa)**, quanto à **Habilitação Jurídica, Regularidade Fiscal Federal (Receita Federal do Brasil (certidão conjunta), FGTS e INSS), Regularidade Fiscal Estadual/Municipal (Receita Estadual/Distrital e Receita Municipal) e Qualificação econômico-Financeira (Índices Calculados: SG, LG e LC)**, para verificar a manutenção das condições de habilitação, podendo ser consultados nos sítios oficiais de órgãos e entidades emissores de certidões, constituindo meio legal de prova.

15.7.1 Constatada a situação de irregularidade, a licitante será notificada, por escrito, para que no prazo de **05 (cinco) dias úteis** regularize sua situação ou, no mesmo prazo, apresente sua defesa, sob pena de rescisão contratual.

15.7.2 O prazo estipulado poderá ser prorrogado, uma vez, por igual período, a critério da Administração.

**15.8** Qualquer alteração nos dados bancários deverá ser comunicada a Prefeitura Municipal de Montanhas/RN, por meio de carta, ficando sob inteira responsabilidade da Contratada os prejuízos decorrentes de pagamentos incorretos devido à falta de informação.

**15.9** O pagamento efetuado pela Prefeitura Municipal de Montanhas/RN não isenta a Contratada de suas obrigações e responsabilidades assumidas.

**15.10** A Prefeitura Municipal de Montanhas/RN poderá deduzir do montante a pagar os valores correspondentes a multas ou indenizações devidas pela Contratada, nos termos deste contrato.

**PARÁGRAFO PRIMEIRO** - O(A) CONTRATADO(A) é responsável pelos encargos trabalhistas e previdenciários dos empregados que colocar à disposição do(a) CONTRATANTE, somente sendo devido o pagamento pela prestação do serviço após a comprovação de quitação destas obrigações.

**PARÁGRAFO SEGUNDO** - Não havendo a comprovação de que trata o parágrafo PRIMEIRO, em especial, da assinatura da CTPS, do pagamento dos salários e demais direitos trabalhistas, do recolhimento de contribuições para a Seguridade Social e ao Fundo de Garantia por Tempo de Serviços (FGTS), o(a) CONTRATANTE reterá a fatura respectiva até o adimplemento da obrigação.

**PARÁGRAFO TERCEIRO** - Em ocorrendo atraso no pagamento a ser feito pela(o) CONTRATANTE, por culpa da(o) CONTRATADA(O) não serão devidos atualização monetária ou juros.

**PARÁGRAFO QUARTO** - O(A) CONTRATADO(A) se obriga a apresentar a relação dos empregados que prestaram serviços na sede da Contratante no mês do pagamento da fatura, seja em caráter permanente, seja em substituição a outro empregado, inclusive com a exibição do(s) respectivo(s) Termo(s) de Rescisão de Contrato de Trabalho (TRCT), como condição para o pagamento.



**ESTADO DO RIO GRANDE DO NORTE  
PREFEITURA MUNICIPAL DE MONTANHAS  
COMISSÃO PERMANENTE DE LICITAÇÃO**

Rua São José, 4, Centro, Montanhas/RN CEP: 59198000 CNPJ: 08.354.383/0001-08

**PARÁGRAFO QUINTO** - O pagamento realizado em descumprimento às condições impostas neste artigo sujeita o servidor responsável às penalidades legais previstas no Estatuto do Servidor Público Civil Estadual.

**PARÁGRAFO SEXTO** - As medições serão registradas em planilhas que conterão a discriminação dos serviços, as quantidades medidas e seus preços, e serão acompanhadas de elementos elucidativos adequados, como fotos, memórias de cálculo, desenhos, catálogos, etc.

**PARÁGRAFO SÉTIMO** - As medições serão acompanhadas por representantes do CONTRATANTE e da CONTRATADA, sendo que eventuais divergências serão sanadas pelo representante do CONTRATANTE.

**PARÁGRAFO OITAVO** - Os pagamentos serão efetuados no prazo de 30 dias, contado a partir de cada medição, observando-se para as respectivas realizações, o seguinte procedimento:

a) a CONTRATADA deverá entregar os relatórios de medição, juntamente com registro fotográfico dos serviços na sede da Contratante no prazo de dois dias após a sua realização, nos termos da cláusula sexta;

b) o CONTRATANTE deverá aprovar os valores para fins de faturamento, comunicando essa aprovação à CONTRATADA no prazo de três dias úteis do recebimento da medição;

c) a CONTRATADA deverá apresentar a fatura no primeiro dia subsequente à comunicação dos valores aprovados, nos termos da alínea anterior;

d) a não aprovação dos valores nos termos da alínea "b" deverá ser comunicada à CONTRATADA, com a justificativa correspondente, no prazo estabelecido na mesma alínea "b";

e) as faturas emitidas contra o CONTRATANTE pela CONTRATADA deverão ser entregues no protocolo da Prefeitura Municipal de Montanhas/RN.

**PARÁGRAFO NONO** - Para os pagamentos, além da execução dos serviços registrados pelas medições, é necessário que a CONTRATADA tenha cumprido todas as exigências contratuais relativas a pagamentos e atendido a recomendações da fiscalização, sem o que as faturas não serão aceitas.

### **CLÁUSULA DÉCIMA SEXTA – DAS PENALIDADES**

**16.1** À(Ao) CONTRATADA(O) poderão ser aplicadas as seguintes penalidades de acordo com o Capítulo IV, da Lei n.º 8.666/93 e da Lei nº 9.605/98, sem prejuízo do direito à rescisão do Termo de Contrato e às perdas e danos, ficando garantida a prévia defesa da CONTRATADA, nos Termos da Lei, no prazo de cinco dias úteis, contados da data da comunicação do ato pela autoridade competente:

a. Advertência;

b. multas moratórias de 1% (um por cento) do valor do Contrato, por dia, até o 30º (trigésimo) dia de atraso, se as obras e serviços não forem iniciados na data prevista, sem justificativas aceitas pelo CONTRATANTE;

c. multa de 10% (dez por cento) sobre o valor do objeto da licitação não realizado, na hipótese da rescisão administrativa, se a CONTRATADA recusar-se a executá-lo;

d. Multa de até 10% (dez por cento) sobre o saldo contratual, pela inexecução ou execução parcial do objeto.

Será configurada a inexecução ou execução parcial do objeto, quando:

- O CONTRATADO executar, até o final do segundo mês do prazo de execução do objeto, menos de 40% do valor total do CONTRATO;



**ESTADO DO RIO GRANDE DO NORTE  
PREFEITURA MUNICIPAL DE MONTANHAS  
COMISSÃO PERMANENTE DE LICITAÇÃO**

Rua São José, 4, Centro, Montanhas/RN CEP: 59198000 CNPJ: 08.354.383/0001-08

- O CONTRATADO executar, até o final do quarto mês do prazo de execução do objeto, menos de 80% do valor total do CONTRATO;
  - Houver atraso injustificado dentro do prazo fixado para a conclusão da obra.
- e. caso a data da entrega final dos serviços atrase por culpa da CONTRATADA, será aplicada pelo CONTRATANTE multa correspondente a 1% (um por cento), sobre o valor deste Termo de Contrato, por dia de atraso;
- f. suspensão temporária do direito de licitar e impedimento de contratar com o CONTRATANTE, por prazo a ser fixado de até dois anos, a ser publicado no Diário Oficial.
- g. em caso de infração às normas ambientais, a CONTRATADA fica sujeita às sanções pertinentes, aplicáveis pelos órgãos competentes, constituindo, outrossim, motivo para suspensão do direito de licitar e impedimento para contratar com o Poder Público, por prazo de até dois anos.

**PARÁGRAFO PRIMEIRO** - A sanção estabelecida na alínea “e” é de competência exclusiva do agente político ordenador da despesa, facultada a defesa da CONTRATADA no respectivo processo, no prazo de 10 (dez) dias da abertura de vista, podendo a reabilitação ser requerida após dois anos de sua aplicação.

**CLÁUSULA DÉCIMA SÉTIMA – DAS MULTAS**

**17.1** As multas previstas deverão ser recolhidas através de DAR (Documento de Arrecadação), em uma das agências do Banco Brasil, no prazo improrrogável de quarenta e oito horas, contados da data de notificação, em favor da Prefeitura Municipal de Montanhas/RN. Esta notificação ocorrerá através de publicação no Diário Oficial dos Municípios do Estado do Rio Grande do Norte – FEMURN, ou através do recebimento pela CONTRATADA do competente aviso.

**PARÁGRAFO PRIMEIRO** - Se dentro do prazo previsto no parágrafo anterior, não for providenciado o recolhimento da multa, o CONTRATANTE, a seu critério, promoverá a sua cobrança segundo o disposto na Cláusula Vigésima.

**PARÁGRAFO SEGUNDO** - As multas não têm caráter compensatório e, assim, o seu pagamento não eximirá a CONTRATADA de responsabilidade pelas perdas e danos decorrentes das infrações cometidas.

**PARÁGRAFO TERCEIRO** - A aplicação das multas, aqui referida, independerá de qualquer interpelação, notificação ou protesto judicial, sendo exigível desde a data do ato, fato ou omissão que tiver dado causa à notificação extrajudicial.

**PARÁGRAFO QUARTO** - Nenhum pagamento será feito à CONTRATADA antes do pagamento da multa que lhe houver sido imposta.

**CLÁUSULA DÉCIMA OITAVA – DA RESCISÃO DE CONTRATO**

**18.1** Este Termo de Contrato poderá ser rescindido nos seguintes casos:

- a) não cumprimento de cláusulas contratuais, especificações, projetos ou prazos;
- b) cumprimento irregular de cláusulas contratuais, especificações, projetos ou prazos;
- c) lentidão no seu cumprimento, levando o CONTRATANTE a permitir a não conclusão das obras e serviços;
- d) atraso injustificado no início das obras e serviços;
- e) paralisação das obras e serviços, sem justa causa e prévia comunicação ao CONTRATANTE;



**ESTADO DO RIO GRANDE DO NORTE  
PREFEITURA MUNICIPAL DE MONTANHAS  
COMISSÃO PERMANENTE DE LICITAÇÃO**

Rua São José, 4, Centro, Montanhas/RN CEP: 59198000 CNPJ: 08.354.383/0001-08

f) subcontratação total ou parcial do seu objeto, a associação da CONTRATADA com outrem, a cessão ou transferência, total ou parcial, bem como a fusão, cisão ou incorporação, não admitidas pelo CONTRATANTE;

g) desatendimento às determinações regulares da autoridade designada para acompanhar e fiscalizar a sua execução, assim como a de seus superiores;

h) cometimento reiterado de faltas na sua execução;

i) decretação de falência ou a instauração de insolvência civil;

j) dissolução da sociedade;

k) alteração social ou a modificação da finalidade ou da estrutura da CONTRATADA que, a juízo do CONTRATANTE, prejudique a execução do Contrato;

l) razões de interesse do serviço público de alta relevância e amplo conhecimento, justificadas e determinadas pelo CONTRATANTE e exaradas no processo a que se refere o Contrato;

m) supressão por parte do CONTRATANTE, de obras e serviços, acarretando modificação do valor inicial do Contrato, além do limite permitido na Cláusula referente às alterações contratuais;

n) suspensão de sua execução, por ordem escrita do CONTRATANTE, por prazo superior a 120 (cento e vinte) dias, salvo em caso de calamidade pública, grave perturbação da ordem interna ou guerra, ou ainda por repetidas suspensões que totalizem o mesmo prazo, independente do pagamento obrigatório de indenizações pelas sucessivas e contratualmente imprevistas desmobilizações e mobilizações e outras previstas. É assegurado à CONTRATADA, nesses casos, o direito de optar pela suspensão do cumprimento das obrigações assumidas, até que seja normalizada a situação;

o) atraso superior a 90 (noventa) dias dos pagamentos devidos pelo CONTRATANTE, decorrentes do objeto, ou parcelas de obras e serviços, já executados, salvo em caso de calamidade pública, grave perturbação da ordem interna ou guerra, assegurado à CONTRATADA, o direito de optar pela suspensão do cumprimento de suas obrigações, até que seja normalizada a situação;

p) não liberação, pelo CONTRATANTE, de área local para a execução do objeto, nos prazos contratuais; e

q) ocorrência de caso fortuito ou de força maior, regularmente comprovados, impeditivos da execução do Contrato.

**PARÁGRAFO PRIMEIRO** - A rescisão do Contrato poderá ser:

I - Administrativa, nos casos especificados nas alíneas “a” à “m” e “q”.

II - Amigavelmente pelas partes.

III - Judicialmente.

**PARÁGRAFO SEGUNDO** - A rescisão administrativa ou amigável deverá ser precedida de autorização escrita e fundamentada da autoridade competente.

**PARÁGRAFO TERCEIRO** - No caso de rescisão administrativa embasada em razões de interesse público, previstas nas alíneas “a” à “m” e “q”, do inciso I desta Cláusula, sem que haja culpa da CONTRATADA, esta será ressarcida dos prejuízos regularmente comprovados, que houver sofrido, tendo, ainda, direito a:

I - pagamentos devidos pela execução do Contrato até a data da rescisão; e

II - pagamento de custo de desmobilização.

**PARÁGRAFO QUARTO** - A rescisão administrativa acarreta as seguintes consequências, sem prejuízo das sanções previstas:



**ESTADO DO RIO GRANDE DO NORTE  
PREFEITURA MUNICIPAL DE MONTANHAS  
COMISSÃO PERMANENTE DE LICITAÇÃO**

Rua São José, 4, Centro, Montanhas/RN CEP: 59198000 CNPJ: 08.354.383/0001-08

I - assunção imediata do objeto do Contrato, no estado e local em que se encontrar, por ato próprio do CONTRATANTE;

II - ocupação e utilização, nos termos da legislação vigente, do local, instalações, equipamentos, material e pessoal empregados na execução do Contrato, necessários à sua continuidade, a serem devolvidos ou ressarcidos posteriormente, mediante avaliação, na forma do inciso V do art. 58, da Lei n.º 8.666/93;

III - retenção dos créditos decorrentes do Contrato até o limite dos prejuízos causados ao CONTRATANTE;

**PARÁGRAFO QUINTO** - A aplicação das medidas previstas os incisos I e II do item anterior ficam a critério do CONTRATANTE, que poderá dar continuidade às obras e serviços por execução direta ou indireta.

### **CLÁUSULA DÉCIMA NONA – DA CESSÃO E DA SUBCONTRATAÇÃO**

**19.1** A CONTRATADA não poderá ceder ou subcontratar parcial ou totalmente, as obras e serviços, objeto deste Contrato, sem a prévia autorização do CONTRATANTE.

**PARÁGRAFO PRIMEIRO** - Quando concedida a cessão, obriga-se a CONTRATADA a celebrar o respectivo Termo de Contrato com inteira obediência aos Termos do Contrato Original firmado com o CONTRATANTE.

**PARÁGRAFO SEGUNDO** - Não poderá haver caso de cessão parcial ou integral dos serviços, objeto do Contrato.

**PARÁGRAFO TERCEIRO** - No caso de subcontratação, o percentual não poderá ser superior a 80% do total dos serviços, objeto do Contrato.

**PARÁGRAFO QUARTO** - É vedada a cessão ou a subcontratação total do objeto deste Contrato.

### **CLÁUSULA VIGÉSIMA – DA GARANTIA E DO CONTRATO**

**20.1** Será exigida da licitante vencedora a apresentação, no prazo máximo de 5 (cinco) dias úteis, após a adjudicação, homologação e assinatura do termo contratual, garantia equivalente a 5% (cinco por cento) do valor do contrato, em favor da CONTRATANTE, numa das seguintes modalidades, conforme opção da CONTRATADA:

a) Caução em dinheiro ou títulos da dívida pública;

b) Seguro-garantia;

c) Fiança bancária.

**20.2** A garantia de execução do contrato, nos moldes do art. 56 da Lei no 8.666, de 1993, terá validade durante a execução do contrato e 3 (três) meses após o término da vigência contratual e deve ser renovada a cada prorrogação, se houver.

**20.3** A inobservância do prazo de 5 (cinco) dias úteis para apresentação da garantia acarretará a aplicação de multa de 0,07% (sete centésimos por cento) do valor do contrato por dia de atraso, observado o máximo de 2% (dois por cento).

**20.4** O atraso superior a 25 (vinte e cinco) dias autoriza a Administração a promover a rescisão do termo de contrato por descumprimento ou cumprimento irregular de suas cláusulas, conforme dispõem os incisos I e II do art. 78 da Lei nº 8.666, de 1993.

**20.5** A garantia, qualquer que seja a modalidade escolhida, assegurará o pagamento de:

20.5.1 Prejuízos advindos do não cumprimento do objeto do termo de contrato e do não adimplemento das demais obrigações nele previstas;





**ESTADO DO RIO GRANDE DO NORTE  
PREFEITURA MUNICIPAL DE MONTANHAS  
COMISSÃO PERMANENTE DE LICITAÇÃO**

Rua São José, 4, Centro, Montanhas/RN CEP: 59198000 CNPJ: 08.354.383/0001-08

20.5.2 Prejuízos causados à Administração ou a terceiro, decorrentes de culpa ou dolo durante a execução do contrato;

20.5.3 Multas moratórias e punitivas aplicadas pela Administração à contratada;

20.5.4 Obrigações trabalhistas, fiscais e previdenciárias de qualquer natureza, não adimplidas pela contratada.

**20.6** A modalidade seguro-garantia somente será aceita se contemplar todos os eventos indicados no subitem 20.5.

**20.7** Para a garantia do termo de contrato, caso a CONTRATADA opte por apresentar títulos da dívida pública, os mesmos deverão ter valor de mercado compatível com o valor a ser garantido no ajuste, preferencialmente em consonância com as espécies recomendadas pelo Governo Federal, como aquelas previstas no art. 2º, da Lei nº 10.179, de 06 de fevereiro de 2001.

**20.8** Caso a CONTRATADA opte pela caução em dinheiro, deverá providenciar o depósito junto ao Banco do Brasil, conta 50.026-7, agência 1366-8, nominal a Prefeitura Municipal de Montanhas/RN, CNPJ 04.214.217/0001-55, para os fins específicos a que se destina, sendo o recibo de depósito o único meio hábil de comprovação desta exigência.

20.8.1 O valor depositado será devidamente aplicado, sendo que a devolução será feita pelo valor depositado mais os rendimentos decorrentes da aplicação financeira, caso houver, observadas as demais regras estabelecidas.

**20.9** A CONTRATANTE fica autorizada a utilizar a garantia para corrigir quaisquer imperfeições na execução do objeto do termo de contrato ou para reparar danos decorrentes da ação ou omissão da CONTRATADA, de seu preposto ou de quem em seu nome agir.

20.9.1 A autorização contida neste subitem é extensiva aos casos de multas aplicadas depois de esgotado o prazo recursal.

**20.10** A garantia prestada será retida definitivamente, integralmente ou pelo saldo que apresentar, no caso de rescisão por culpa da CONTRATADA, sem prejuízo das penalidades cabíveis.

**20.11** A garantia será restituída automaticamente, ou por solicitação, no prazo de até 3 (três) meses contados do final da vigência do termo de contrato ou da rescisão, em razão de outras hipóteses de extinção contratual previstas em lei, somente após comprovação de que a empresa pagou todas as verbas rescisórias trabalhistas decorrentes da contratação.

20.11.1 Caso a CONTRATADA não efetive o cumprimento dessas obrigações até o fim do segundo mês após o encerramento da vigência contratual ou da rescisão, a garantia será utilizada para o pagamento dessas verbas trabalhistas diretamente pela CONTRATANTE.

20.11.2 A devolução da garantia ficará condicionada à comprovação pela CONTRATADA, da inexistência de débitos trabalhistas em relação aos empregados que atuaram na execução do objeto contratado.

20.11.3 A devolução da garantia contratual pressupõe, por sua essência, a plena satisfação de todas as obrigações contratuais, o que também envolve, por certo, a quitação dos encargos de índole trabalhista advindas da execução do termo de contrato. Assim, mostra-se justo e coerente condicionar a devolução da garantia contratual face à prova de quitação de todas as verbas trabalhistas.

**20.12** Caso ocorra a prorrogação da vigência do termo de contrato, observadas as disposições constantes no art. 57, da Lei nº 8.666/1993, a CONTRATADA deverá, a cada celebração de termo aditivo, providenciar a devida renovação da garantia prestada, com validade de 3 (três)



**ESTADO DO RIO GRANDE DO NORTE**  
**PREFEITURA MUNICIPAL DE MONTANHAS**  
**COMISSÃO PERMANENTE DE LICITAÇÃO**

Rua São José, 4, Centro, Montanhas/RN CEP: 59198000 CNPJ: 08.354.383/0001-08

meses após o término da vigência contratual, tomando-se por base o valor atualizado do contrato.

**20.13** Nas hipóteses em que a garantia for utilizada total ou parcialmente – como para corrigir quaisquer imperfeições na execução do objeto do termo de contrato ou para reparar danos decorrentes da ação ou omissão da CONTRATADA, de seu preposto ou de quem em seu nome agir, ou ainda nos casos de multas aplicadas depois de esgotado o prazo recursal – a CONTRATADA deverá, no prazo de 48 (quarenta e oito) horas, recompor o valor total dessa garantia, sob pena de aplicação da penalidade prevista no item 17 e subitens deste Edital, salvo na hipótese de comprovada inviabilidade de cumprir tal prazo, mediante justificativa apresentada por escrito e aceita pelo Fiscal do Contrato.

**20.14** A recusa injustificada do adjudicatário em assinar o “Termo de Contrato”, no prazo estabelecido, caracterizará o descumprimento total da obrigação, ficando sujeita às penalidades previstas na Lei nº 8.666/93.

**20.15** Consideram-se como parte integrante do termo de contrato, o Projeto Básico, os termos da proposta vencedora e seus anexos, bem como os demais elementos concernentes à licitação, que serviram de base ao processo licitatório.

**20.16** É facultado à Administração, quando o convocado não assinar o “Termo de Contrato” no prazo e condições estabelecidos, convocar o(s) licitante(s) remanescente(s), obedecendo a ordem de classificação estabelecida pela Comissão, para fazê-lo em igual prazo e nas mesmas condições propostas pelo primeiro colocado, ou revogar a licitação consoante prevê a Lei nº 8.666/93. O contrato poderá ser rescindido pelo CONTRATANTE independentemente de qualquer interpelação judicial e qualquer indenização, nos seguintes casos:

20.16.1 Falência ou manifesta impossibilidade de cumprir com as obrigações contratuais;

20.16.2 Subempreitada total da obra e serviços. Será permitido à Contratada subempreitar parcialmente os serviços especializados, mediante prévia autorização da PMM/RN. Em qualquer hipótese, a Contratada será a responsável perante a PMM/RN pelos serviços subempreitados:

20.16.3 Infração de cláusulas contratuais;

20.16.4 Por razões de interesse público, de alta relevância; e,

20.16.5 Nas demais hipóteses previstas no artigo 78 da Lei nº 8.666/93 e suas posteriores alterações.

### **CLÁUSULA VIGÉSIMA PRIMEIRA – DOS RECURSOS**

**21.1** Cabem, dos atos do CONTRATANTE decorrentes do presente Contrato:

I - Recurso, no prazo de 05 (cinco) dias úteis a contar da intimação do ato, no caso de rescisão administrativa a que se refere à alínea “a” da Cláusula Décima Quarta deste Contrato, a aplicação das penas de advertência, suspensão temporária ou de multas;

II - Representação, no prazo de 05 (cinco) dias úteis da intimação da decisão relacionada com o objeto do Contrato, de que não caiba recurso hierárquico.

III - Pedido de reconsideração, de decisão acerca da declaração de inidoneidade para licitar ou contratar com o CONTRATANTE, no prazo de dez dias úteis da intimação do ato.



**ESTADO DO RIO GRANDE DO NORTE  
PREFEITURA MUNICIPAL DE MONTANHAS  
COMISSÃO PERMANENTE DE LICITAÇÃO**

Rua São José, 4, Centro, Montanhas/RN CEP: 59198000 CNPJ: 08.354.383/0001-08

**CLÁUSULA VIGÉSIMA SEGUNDA – DAS OUTRAS RESPONSABILIDADES DA CONTRATADA**

**22.1** A CONTRATADA deve manter, durante toda a execução deste Contrato, em compatibilidade com as obrigações assumidas, todas as condições de habilitação e qualificação exigidas na Licitação.

**PARÁGRAFO PRIMEIRO** - A CONTRATADA manter-se-á plenamente informada e atualizada sobre a legislação específica ao contrato e seu objeto.

**PARÁGRAFO SEGUNDO** - A CONTRATADA responderá inteiramente pelo cumprimento, por parte de suas subcontratadas, das instruções contidas nesta Cláusula.

**PARÁGRAFO TERCEIRO** - A CONTRATADA responderá, por sua conta exclusiva, por todos e quaisquer impostos, taxas e tributos que incidam diretamente sobre si, qualquer que seja a modalidade de sua incidência que tenha sido considerada em sua proposta.

**PARÁGRAFO QUARTO** - Cabe à CONTRATADA resguardar e garantir o CONTRATANTE contra as infrações de emprego de quaisquer sistemas ou uso indevido de qualquer composição, processo secreto ou invenção patenteados, relativos a equipamentos ou materiais que venham a utilizar nas obras e serviços, correndo por sua conta, quaisquer indenizações ou despesas decorrentes das infrações desta natureza.

**PARÁGRAFO QUINTO** - A CONTRATADA providenciará às suas expensas a apresentação das provas e dados suficientes de que os materiais ou equipamentos alternativos são de qualidade igual e adequados aos itens especificados.

**CLÁUSULA VIGÉSIMA TERCEIRA – DAS ALTERAÇÕES CONTRATUAIS**

**23.1** Será alterado este Contrato, mediante termos aditivos com as devidas justificativas, durante sua vigência, nos seguintes casos:

I - Unilateralmente pelo CONTRATANTE:

- a) quando, por iniciativa do CONTRATANTE, houver modificação do projeto ou das especificações, para melhor adequação técnica aos seus objetivos;
- b) A CONTRATADA fica obrigada a aceitar as mesmas condições contratuais, os acréscimos ou supressões que, a critério da PMM/RN, se façam necessários no objeto desta licitação, até o limite de 25% (vinte e cinco por cento) do valor inicial atualizado do contrato, podendo as supressões ultrapassar o limite estabelecido, a consenso das partes, de acordo com o estabelecido pelo § 2º, inciso II, do art. 65, da Lei nº 8.666/93, com a redação da Lei nº 9.648/98;

II - Por acordo entre as partes:

- a) quando necessária a modificação do regime de execução, em face da verificação técnica da inaplicabilidade, nos termos contratuais originários;
- b) quando necessária a modificação da forma de pagamento, por imposição de circunstâncias supervenientes, mantido o valor inicial atualizado, vedada a antecipação do pagamento, com relação ao cronograma financeiro fixado, sem correspondente contraprestação da execução do objeto.

**PARÁGRAFO PRIMEIRO** - Aquelas obras e serviços adicionais, cujos preços unitários não constem da proposta inicial, serão fixados mediante acordo entre as partes, respeitados os limites estabelecidos na alínea “b”, inciso I desta Cláusula.

**PARÁGRAFO SEGUNDO** - No caso de supressão do objeto, se a CONTRATADA já houver adquirido os materiais e posto no local dos trabalhos, estes deverão ser pagos pelo CONTRATANTE, pelos custos de aquisição regularmente comprovados e monetariamente



**ESTADO DO RIO GRANDE DO NORTE  
PREFEITURA MUNICIPAL DE MONTANHAS  
COMISSÃO PERMANENTE DE LICITAÇÃO**

Rua São José, 4, Centro, Montanhas/RN CEP: 59198000 CNPJ: 08.354.383/0001-08

corrigidos, podendo caber indenização por outros danos eventualmente decorrentes da supressão, desde que regularmente comprovados.

**PARÁGRAFO TERCEIRO** - Quaisquer tributos ou encargos legais criados, alterados ou extintos, bem como a superveniência de disposições legais, quando ocorridas após a data da apresentação da proposta, de comprovada repercussão nos preços contratados, implicarão na revisão desses para mais ou para menos, conforme o caso.

**PARÁGRAFO QUARTO** - Em havendo alteração unilateral deste Contrato, que aumente os encargos da CONTRATADA, o CONTRATANTE deverá restabelecer, por aditamento, o equilíbrio econômico-financeiro inicial.

**PARÁGRAFO QUINTO** - As atualizações, compensações ou penalizações financeiras decorrentes das condições de pagamento nele previstas, bem como o empenho de dotações orçamentárias suplementares até o limite do seu valor corrigido, não caracterizam alteração do mesmo, podendo ser registrados por simples, apostila, dispensando-se a celebração de aditamento.

**PARÁGRAFO SEXTO** - Nenhum pagamento isentará a CONTRATADA das responsabilidades contratuais, nem implicará em aprovação definitiva das obras e serviços executados, total ou parcialmente.

**PARÁGRAFO SÉTIMO** - O pagamento da última medição só será efetuado após o recebimento e aprovação das obras e serviços pelo CONTRATANTE.

#### **CLÁUSULA VIGÉSIMA QUARTA – REAJUSTAMENTO**

**24.1** Só será admitido reajuste se o prazo de execução do objeto sofrer prorrogação, observadas as exigências do art. 57, §§1º e 2º, da Lei nº 8.666/93, de modo que o contrato venha a atingir vigência superior a 12 (doze) meses, salvo se a prorrogação ocorrer por culpa exclusiva da CONTRATADA, hipótese em que não haverá reajuste.

**PARÁGRAFO PRIMEIRO** - Os preços contratuais serão reajustados, após 12 (doze) meses, se for o caso, contados a partir da apresentação da proposta, conforme Índice Nacional da Construção Civil-INCC, com a variação do Índice correspondente à Coluna 035, publicado na Revista Conjuntura Econômica da Fundação Getúlio Vargas.

**PARÁGRAFO SEGUNDO** - O cálculo do reajustamento observará a aplicação da seguinte fórmula:

$$R = \frac{(I - I_0) \times V}{I_0}$$

Onde: R - é o reajustamento procurado;

V - é o preço contratual a preços iniciais do Contrato, a ser reajustado;

I - é o Índice correspondente ao mês da execução dos serviços; e

I<sub>0</sub> - é o Índice do mês referente à data base dos preços, indicada na Cláusula Oitava.

#### **CLÁUSULA VIGÉSIMA QUINTA – DOS RECURSOS AO JUDICIÁRIO**

**25.1** Serão inscritos como dívida ativa da FAZENDA PÚBLICA DO ESTADO DO RIO GRANDE DO NORTE os valores não pagos espontaneamente ou administrativamente, correspondentes às importâncias decorrentes de quaisquer penalidades impostas à CONTRATADA, inclusive as perdas e danos ou prejuízos que lhe tenham sido acarretados pela execução ou inexecução total ou parcial do contrato e cobrados em processo de execução. Caso o CONTRATANTE tenha de recorrer ou comparecer em Juízo para haver o



**ESTADO DO RIO GRANDE DO NORTE  
PREFEITURA MUNICIPAL DE MONTANHAS  
COMISSÃO PERMANENTE DE LICITAÇÃO**

Rua São José, 4, Centro, Montanhas/RN CEP: 59198000 CNPJ: 08.354.383/0001-08

que lhe for devido, a CONTRATADA ficará sujeita ao pagamento, além do principal do débito, da pena convencional de 10 % (dez por cento) ao mês, correção monetária, despesas de processos e honorários advocatícios, estes fixados desde logo em vinte por cento.

**CLÁUSULA VIGÉSIMA SEXTA – DO FORO DO CONTRATO**

**26.1** Fica eleito o Foro da Comarca de Nova Cruz, Estado do Rio Grande do Norte, para dirimir as questões decorrentes do presente Contrato, renunciando as partes a quaisquer outro, por mais privilegiados que sejam.

**CLÁUSULA VIGÉSIMA SÉTIMA – DA PUBLICAÇÃO**

**27.1** O presente Contrato será publicado sob a forma de extrato no Diário Oficial dos Municípios do Estado do Rio Grande do Norte - FEMURN, dentro de vinte dias a contar do quinto dia útil do mês subseqüente ao da assinatura, correndo as despesas por conta do CONTRATANTE.

Montanhas/RN, XX de XXXXXXXXXX de XXXX.

\_\_\_\_\_  
**MANUEL GUSTAVO DE ARAÚJO  
MOREIRA**  
P/CONTRATANTE

\_\_\_\_\_  
**XXXXXXXXXXXXXXXXXX**  
P/CONTRATADA

**TESTEMUNHAS:**

1. \_\_\_\_\_ CPF/MF: \_\_\_\_\_

2. \_\_\_\_\_ CPF/MF: \_\_\_\_\_